UPE DU MONDE
ANCIA 1998
Diseño: Antonio Diheni
ON
TEPIC, NAY. JUEVES 25 DE JUNIO DE 1998
DIA DIECISEIS

D'PAUL ★★★★★
RENTA Y VENTA DE ROPA FINA DE ETIQUETA
Tel/Fax 16-31-20

Ante Holanda

SI SE PUEDE..."

...co "saldrá a ganar" ...urar su pase a la ... Francia 98, en el ...s a desbordar al ...os ser conservado- ...ste lunes el ... ...ensa, al término ...tivo que realiza- ...o deportivo de ... "nuestra mentalidad tiene que seguir siendo la de salir a ganar" y "no vamos a estar pendientes" de lo que ocurra en el duelo Bélgica-Corea del Sur.

Un triunfo calificaría a México de forma automática. En caso de empatar o incluso perder, Los aztecas igual podría pasar a octavos de final, dependiendo del resultado entre Bélgica y Corea del Sur.

Sin excesos, pero con la confianza de que es posible vencer a los holandeses, el entrenador azteca sostuvo que "nos hemos preparado para ganar" aun cuadro que está entre los favoritos para coronarse en el Mundial, esto básicamente pensando en una "buena defensa y una excelente delantera".

Los mexicanos, que suman cuatro puntos tras haber derrotado 3-1 a Corea del Sur y empatado 2-2 con Bélgica, "estamos bien, ya no somos el flan (débiles) que se pensaba. Vamos a jugar futbol para ganar.

El entrenador comentó que la perdida de su lateral izquierdo, Pavel Pardo, expulsado en el encuentro con los belgas, es un baja sensible, pero afirmó que hay jugadores de calidad, como Salvador Carmona e Isaac Terrazas que pueden suplirlo bien.

Asimismo, Lapuente mencionó que es "muy pronto" para saber si "El Matador" Luis Hernández podrá disputar el partido contra Holanda, ya que salió con una lesión en el tobillo derecho, que evoluciona favorablemente.

En el entrenamiento los mexicanos no hicieron una práctica de fútbol, sino que dedicaron alrededor de una hora a jugar "futtenis" y corretear por la cancha. mientras Hernández caminaba para aflojar los músculos.

Lapuente indicó que los aztecas tenían previsto entrenar a puerta cerrada esta tarde y el martes en Nangis, para viajar luego a Saint Etienne, donde realizarán su última práctica el miércoles, un día antes del choque con Holanda.

...ACIA 2-1 SOBRE DINAMARCA

...nfitrión ...ificó invicto

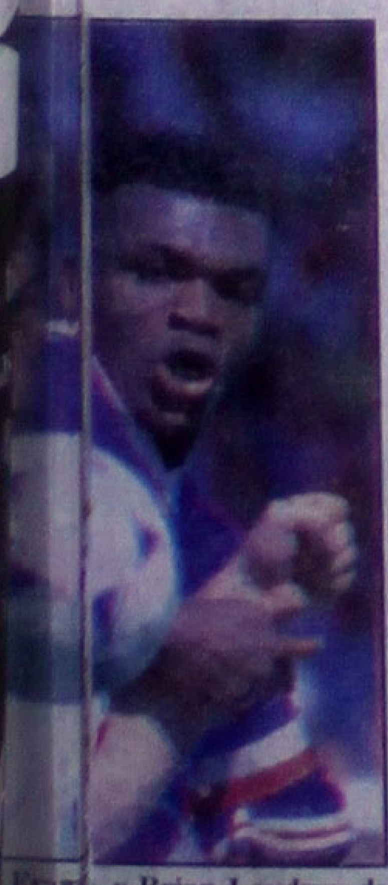

...Fra... y Brian Laudrup de ...por ...balón. Francia logró ...l der...ar a Dinamarca 2 goles

Lyon, Francia.- La selección de Francia derrotó 2-1 a su similar de Dinamarca y calificó invicta con 9 puntos a octavos de final del Mundial Francia 98.

Su próximo rival saldrá de entre Paraguay, Bulgaria ó España, mientras que Dinamarca se ha sacado "la rifa del Tigre", jugando su próximo encuentro contra los "Leones Indomables" de Nigeria.

Francia jugó el día de ayer con la mayoría de suplentes y aprovechó un penalty y un disparo de zurda de Petit para doblegar a los daneses, en un juego donde las habilidades y mejor planteación francesa fueron coreados por los aficionados.

Youri Djorkaeff abrió el marcador de penal a los 12 minutos para Francia, Michael Laudrup empató, también de penal, a los 41, y Emmanuel Petit le dio el triunfo a los franceses a los 55.

El técnico francés Aimes Jacquet decidió dar descanso a aquellos jugadores que tenían tarjetas amarillas para evitar el riesgo de que recibiesen otra amonestación y fuesen suspendidos.

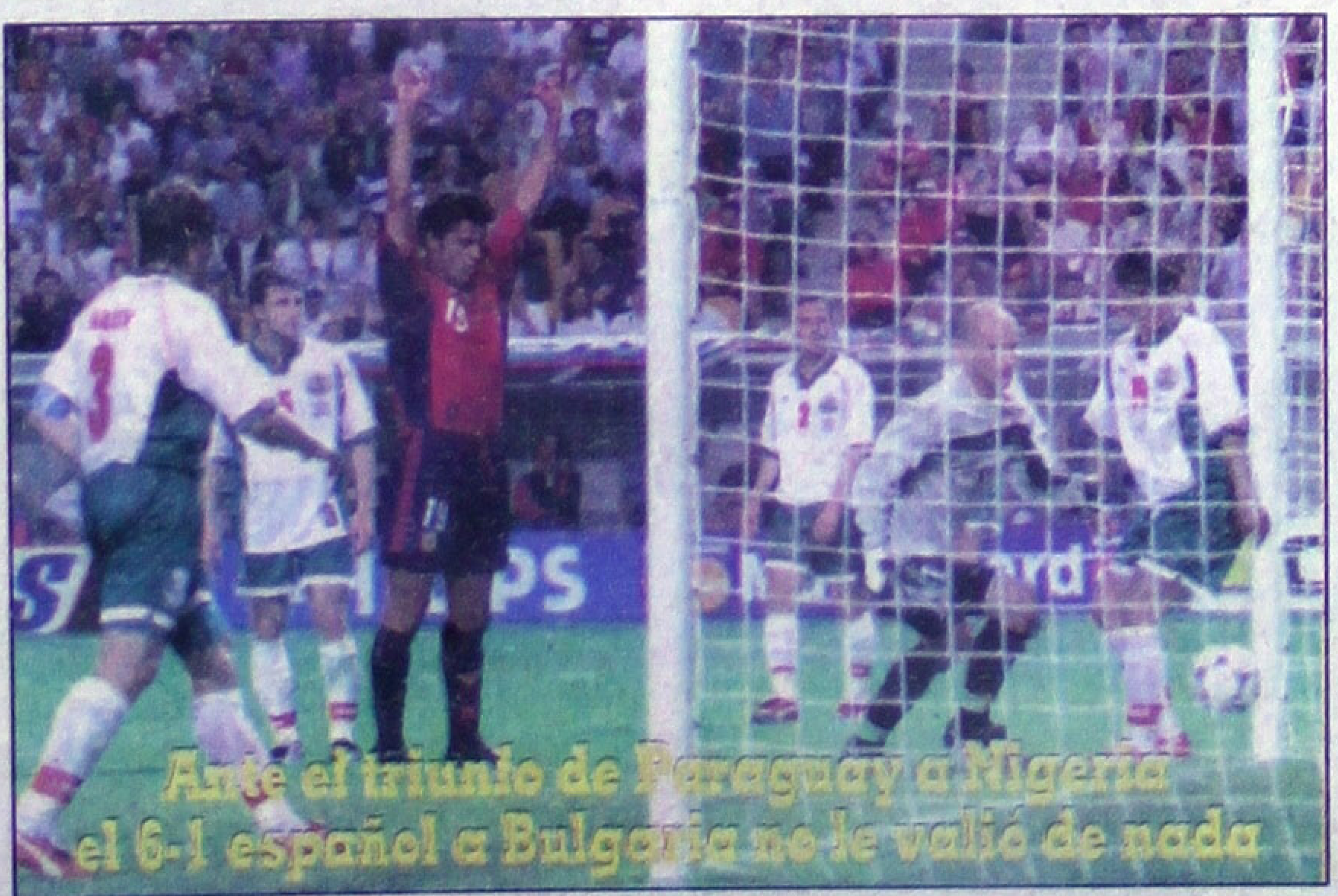

Ante el triunfo de Paraguay a Nigeria el 6-1 español a Bulgaria no le valió de nada

"ESPAÑA MURIO FRENTE A SUS REYES"

Lens, Francia.- España puso el fútbol y la música el día de ayer, pero su esfuerzo al vencer 6-1 a Bulgaria no le valió para avanzar a la segunda fase de la Copa del Mundo Francia '98, porque Paraguay derrotó 3-1 a Nigeria, en Tolouse, y logró el ansiado boleto en el Grupo de la Muerte.

Ante sus reyes, Juan Carlos y Sofía, los jugadores españoles se movieron veloces y consiguieron mantener el control del partido, aspecto que les permitó hacer su juego y superar a su rival en todos los aspectos, mientras sus hinchas gritaban y movían las banderas hasta el delirio.

PARTIDOS PARA HOY

México Vs. Holanda
St. Etienne 7:30

Bélgica Vs. Corea
P. de los Principes 7:30

Alemania Vs. Irán
Montpellier 12:00

EU Vs. Yugoslavia
Nantes 12:00

Boca Juniors quiere a Luis Hernández

El delantero mexicano Luis Hernández pasaría al club argentino Boca Juniors después de culminar la Copa del Mundo en Francia.

El mexicano Hernández, quien tuvo un fugaz paso por Boca la temporada pasada, volvería si su club Necaxa hace uso de la opción por el uruguayo Gabriel Cedrés y el club argentino paga una diferencia de dinero por el delantero azteca. Las posibilidades para Hernández, que prácticamente no jugó durante su estadía en Boca, aumentaron después que el atacante Claudio Caniggia anunciara en París que no va a seguir jugando en Argentina porque su deseo es continuar su carrera en Europa.

Tabla de posiciones

Grupo A

	PJ	PG	PE	PP	GF	GC	Pts	Dif
Brasil*	3	2	0	1	6	3	6	+3
Noruega*	3	1	2	0	5	4	5	+1
Marruecos	3	1	1	1	5	5	4	0
Escocia	3	0	1	2	2	6	1	-4

RESULTADOS:

Brasil	2-1	Escocia
Noruega	2-2	Marruecos
Escocia	1-1	Noruega
Brasil	3-0	Marruecos
Brasil	1-2	Noruega
Escocia	0-3	Marruecos

Grupo B

	PJ	PG	PE	PP	GF	GC	Pts	Dif
Italia*	3	2	1	0	7	3	4	+4
Chile*	3	0	3	0	4	4	3	0
Austria	3	0	2	1	3	4	2	-1
Camerún	3	0	2	1	2	5	2	-3

RESULTADOS:

Chile	2-2	Italia
Austria	1-1	Camerún
Chile	1-1	Austria
Italia	3-0	Camerún
Chile	1-1	Camerún
Italia	2-1	Austria

Grupo C

	PJ	PG	PE	PP	GF	GC	Pts	Dif
Francia*	3	3	0	0	9	1	9	+8
Dinamarca*	3	1	1	1	3	3	4	0
Sudáfrica	3	0	2	1	3	6	2	-3
A.Saudita	3	0	1	2	2	7	1	-5

RESULTADOS:

Francia	3-0	Sudáfrica
Dinamarca	1-1	Arabia Saudita
Dinamarca	1-1	Sudáfrica
Francia	4-0	Sudáfrica
Francia	2-1	Dinamarca
Sudáfrica	2-2	A. Saidita

Grupo D

	PJ	PG	PE	PP	GF	GC	Pts	Dif
Nigeria*	3	2	0	1	5	5	6	0
Paraguay*	3	1	2	0	3	1	5	+2
España	3	1	1	1	8	4	4	+4
Bulgaria	3	0	1	2	1	7	1	-6

RESULTADOS:

Nigeria	3-2	España
Paraguay	0-0	Bulgaria
Nigeria	1-0	Bulgaria
Paraguay	0-0	España
Paraguay	3-1	Nigeria
España	6-1	Bulgaria

Grupo E

	PJ	PG	PE	PP	GF	GC	Pts	Dif
Holanda	2	1	1	0	5	0	4	+5
México	2	1	1	0	5	3	4	+2
Bélgica	2	0	2	0	2	2	2	0
Sudcorea	2	0	0	2	1	8	0	-7

RESULTADOS:

México	3-1	Corea del Sur
Holanda	0-0	Bélgica
México	2-2	Bélgica
Holanda	5-0	Sudcorea

Grupo F

	PJ	PG	PE	PP	GF	GC	Pts	Dif
Alemania	2	1	1	0	4	2	4	+2
Yugoslavia	2	1	1	0	3	2	4	+1
Irán	2	1	0	1	2	2	3	0
Estados Unidos	2	0	0	2	1	4	0	-3

RESULTADOS:

Yugoslavia	1-0	Irán
Alemania	2-0	Estados Unidos
Alemania	2-2	Yugoslavia
Estados Unidos	1-2	Irán

Grupo G

	PJ	PG	PE	PP	GF	GC	Pts	Dif
Rumania*	2	2	0	0	3	1	6	+2
Inglaterra	2	1	0	1	3	2	3	+1
Colombia	2	1	0	1	1	1	3	0
Túnez	2	0	0	2	0	3	0	-3

RESULTADOS:

Inglaterra	2-0	Túnez
Rumania	1-0	Colombia
Colombia	1-0	Túnez
Inglaterra	1-2	Rumania

Grupo H

	PJ	PG	PE	PP	GF	GC	Pts	Dif
Argentina*	2	2	0	0	6	0	6	+6
Croacia*	2	2	0	0	4	1	6	+3
Japón	2	0	0	2	0	2	0	-2
Jamaica	2	0	0	2	1	8	0	-7

RESULTADOS:

Argentina	1-0	Japón
Croacia	3-1	Jamaica
Croacia	1-0	Japón
Argentina	5-0	Jamaica

* Clasificados a octavos de final.

CON SU TRIUNFO 2-1 SOBRE DINAMARCA

Francia clasifica i

El portero danés Peter Schmechel trata de alcanzar el balón para evitar el gol del francés Youri Djorkaeff y los jugadores Marc Rieper de Dinamarca y el capitán de Francia Marcel Desailly asisten al remate. El Balón se fue al fondo de la cabaña danesa lo que le permitió a Francia imponerse sin problemas a Dinamarca. REUETRS

UNIVERSAL

Lyon, F
su similar de
octavos de fina
Su próxi
ó España, mien
Tigre", jugand
Indomables" d
Francia j
tes y aprovech
para doblegar a
des y mejor pl
aficionados.
Youri Djo
minutos para F
de penal, a los 4
franceses a los 5
El técnico
so a aquellos jug
evitar el riesgo d
sen suspendidos.
pudo contar con
Pese a ali
mejor en el terre
mediocampo y un
ataque.
Djorkaeff,
se vio poco, no ob
iniciativa y gene
Trezeguet.
Una entrad
mer penal, convert
nado fue manotea
que sin evitar que
Sobre el fina
con una viveza de
mente un tiro libre
sa. Martin Jorgens
derribado por Vinc
encargó del penal y
En el segund
el resultado, que be
aburrido, sin llegad
La única emo
rebotes dentro del á
20 metros y marcó
-- Alineacione
-- Francia: B
Candela, Vieira, Pir
65), Djorkaeff, Treze
-- Dinamarca:
Heintze, Jorgense
Schjonberg, Laudru
-- Arbitro: Pie

EL EMPATE 2-2 ANTE ARABIA SAUDITA NO LE SIRVE DE NADA

Sudáfrica regresa a casa

UNIVERSAL

Burdeos, Francia.- Las selecciones de Sudáfrica y Arabia Saudita empataron 2-2 el día de ayer en partido del Grupo "C" del Mundial Francia 98 jugado en el estadio Parque Lescure.

Sudáfrica desaprovechó la oportunidad de avanzar a octavos de final de la Copa del Mundo, ya que requería golear a los árabes y que Dinamarca perdiera ante Francia, lo cual ocurrió, pero los africanos no lograron el resultado deseado.

Shaun Bartlett anotó por Sudáfrica a los 19 y 90 minutos, mientras Sami Al-Jaber a los 45 y Youssef Al-Thyniyan a los 74 marcaron por los sauditas.

El partido inició con buen ritmo, sin marcas excesivas, abierto y con ambos equipos buscando ir al frente.

A pesar de la vocación ofensiva y el deseo de complacer al público, los jugadores de ambos cuadros carecían de precisión en los remates y había escaso peligro en los marcos.

A los 19 minutos llegó la primera anotación sudafricana cuando Pierre Isa envió un servicio largo desde atrás de media cancha, Bartlett escapó por la izquierda y con potente disparo de zurda venció a Mohammed Al-Deayea.

Los sauditas, jugando por primera vez si su técnico Carlos Alberto Parreira despedido esta semana, consiguieron el empate a los 45 minutos cuando el árbitro chileno Mario Sánchez sancionó penal por una presunta falta de Isa sobre Al-Thyniyan.

Al-Jaber cobró con un potente disparo a la derecha de Vonk, que adivinó la trayectoria pero no pudo impedir la caída de su meta.

El sudafricano Isa, responsable por un autogol en el partido contra Francia, sujetó dentro del área a Ibrahim Al-Shahrani para cometer su segundo penal del partido a los 74 minutos.

Al-Thyniyan fue el encargado de ejecutar con un disparo rasante a la izquierda del arquero Vonk, que se arrojó al lado contrario.

Los sudafricanos lograron empatar con otro tiro penal en tiempo de descuento cuando Hussein Sulimani derribó a Jerry Shikhosana dentro del área. Bartlett cobró con potente disparo a la derecha de Al-Deayea para el 2-2 definitivo en la pizarra.

Alineaciones y árbitro:

-- Sudáfrica: Vonk; Fish, Isa, Jackson, Nyathi, Radebe; Mkhalele, Moshoeu, Fortune (Khumalo al 67); Bartlett, - McCarthy (Sikhosana al 46).

-- Arabia Saudita: Al-Deayea; Al-Jahani, Zubramawi, Sulimani; Al-Owairan, Saleh, Al-Temiyat, Amin; Al-Jaber, Al-Mehallel (Al-Shahrani al 65), Al-Thyniyan (Al -Harbi al 81).

-- Arbitro: Mario Sánchez (Chile).

Quinton Fotune de Sud Africa esquiva la marca del defensa Mohammed Al-Jahani de Arabia Saudita. Sudáfrica y los árabes se regresan a casa. REUTERS

PARAGUAY DERROTÓ 3-1 A NI

La "cenicienta a las "Super A

Ror José María Amarilla
REUTERS

Toulouse.- El seleccionado paraguayo de fútbol, la "cenicienta" del "Grupo de la Muerte" en el Mundial de Francia, derribó el día de ayer de un testazo y dos zapatazos al más pintado de la llave: Nigeria. Con más ganas que técnica, los paraguayos dieron la sorpresa del grupo "D" no solamente por vencer a las "Super Aguilas" y clasificar en segundo lugar, sino por dar al traste con las aspiraciones mundialistas de España.

Alrededor del minuto de juego, el zaguero central Celso Ayala puso al borde del infarto a la afición de su país cuando venció en sus narices a Rufai de un cabezazo tras un tiro libre ejecutado por el también defensor Francisco Arce.

Muy pronto, sin embargo, los sudamericanos cayeron en error de apoyarse por completo en la defensa para guardar la ventaja inicial. Un error desacostumbrado en ésta dejó a Oruma solo frente al arco y éste no disculpó el equívoco. El delirio volvió poco después cuando el centrodelantero José Cardozo pareció romper la maldición de la falta de goles que persigue a los atacantes de Paraguay, pero la jugada fue anulada y a partir de allí todo fue inconstancia en la primera etapa. Nigeria entró al campo con varias modificaciones respecto a la alineación que venció a Bulgaria 1-0 la semana anterior. Adepoju, Ikpeba y Okocha quedaron fuera de la alineación por orden del entrenador Bora Milutinovic, que decidió preservarlos porque tienen cada uno una tarjeta amarilla. Iroha, Eguavoen, Oruma y Yekini fueron las modificaciones tácticas africanas ante los sudamericanos.

En las gradas, un inusualmente bullicioso público paraguayo dio la bienvenida a su equipo contestando a gritos desde una tribuna opuesta a los nigerianos que llegaron provistos de una banda folclórica.

Sobre la grama, el equipo albirrojo

mejoró
trechos
denado
como de
sivo ant
E
pareció p
con una
ciones d
replegar
primero
tro tailan
excesivam
fuertes de
los y pan
gestivos
En l
tó su pote
Okpara po
técnico P
todo por
ofensiva c
por el dela
El tr
nutos cuan
culminó en
excelentem
joven del e
Benit
que quebró
que pesaba
Pero
centrodelant
marcar la m
guay ante R
de otro cuest
había entrad
Todo
ricano desde
restaban, lo
guieron apro
Paragu
con el local F
dudas uno de
mundial y en
de final en un

Pedro Sarabia de Paraguay de chilena pega el balonazo para pasar la marca del nigeriano Augustine Eguavoen. Paraguay clasificó a la segunda ronda derrotando a Nigeria 3-1. REUTERS

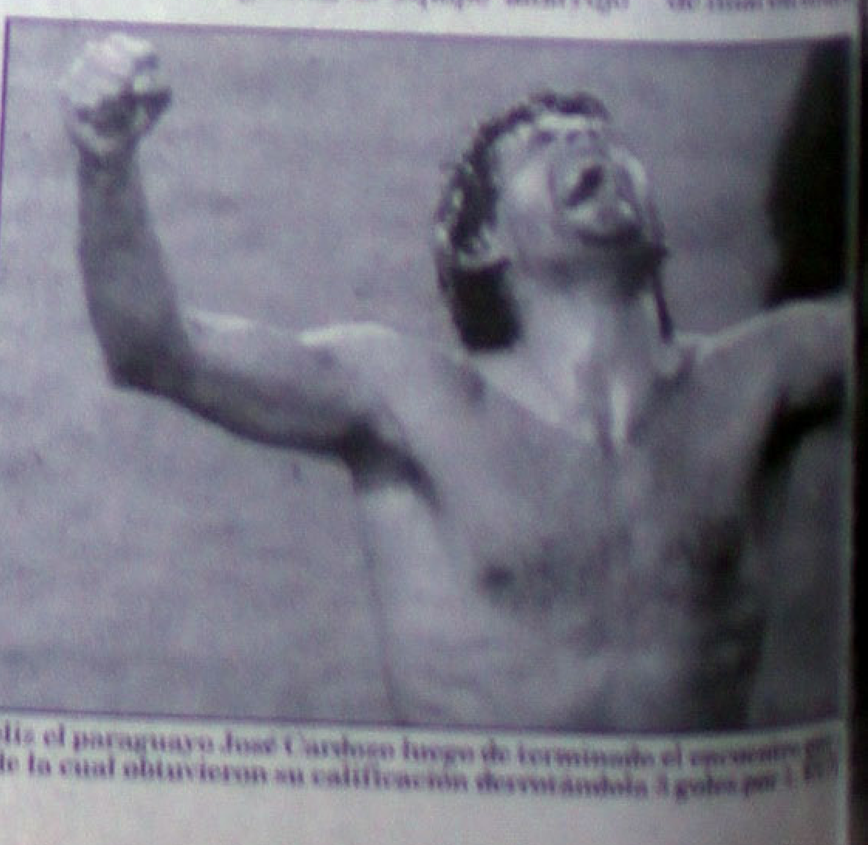

Feliz el paraguayo José Cardozo luego de terminado el encuentro y de la cual obtuvieron su calificación derrotándola 3 goles por 1

GOLEADA DE ESPAÑA DE 6-1 A BULGARIA

…ovia, vestida y alborotada”

uso el fútbol y la música el
vencer 6-1 a Bulgaria no le
fase de la Copa del Mundo
derrotó 3-1 a Nigeria, en
o en el Grupo de la Muerte.
rlos y Sofía, los jugadores
y consiguieron mantener el
les permitó hacer su juego
los aspectos, mientras sus
banderas hasta el delirio.
le los españoles fue abrirse
tenían tres goles de ventaja
la llegada con peligro de los
el mediocampo cuando su
entró en la segunda parte, lo
icos.
ispados todo el tiempo, pero
por el que disputaban Para-
o termómetro era el tono de

Clemente no le gustan las
al equipo español.
ndés Mario Van der Ende,
cuando el equipo alcanzó su
undial de Estados Unidos '94
itró el Real Madrid-Borussia
finalizó también con triunfo

a ciudad y del campeón fran-
o España", decían orgullosos
quienes apoyaban el cuadro
ncuentro con el tambor del
la presencia del sustituto
erdido en 32 partidos con la

en la cancha con un 4-4-2
el comienzo para ya antes de
marcador 2-0.
Alkorta, Miguel Angel Nadal
filas en su defensa en línea de
no Amor se mantuvo en su
de la zaga, pero Fernando
ante de contención, pero más
a que en los encuentros ante

recuperó su función creativa
que volvió a salir a la cancha
de con los uniformes blancos
igerianos.
estuvo en cualquier parte de

El español Luis Enrique dispara contra la portería de Bulgaria a la cual España le impactó 6 goles en el partido que disputaron ayer. Pese a la goleada de 6 por 1 a Bulgaria, España dependía de la derrota de Paraguay frente a Nigeria lo que no sucedió. Para los españoles la de ayer, fue una victoria que los pone de regreso a casa. REUTERS

la cancha y fue su empuje en el quinto minuto lo que provocó el penal que cobró Hierro para poner el 1-0, al anotar el gol del centenario en este mundial, y también su talento el que sirvió para rematar un pase de Joseba Etxeberría, desde la derecha, en el minuto 18 y para ceder el balón a Raúl, poco después de comenzar el segundo tiempo.

Alfonso nuevamente no pudo sobresalir y estuvo casi desaparecido en la cancha, mientras que Etxeberría estuvo llegando al área por el lateral izquierdo o derecho, aunque desde esta última parte del campo estuvo más efectivo con sus centros. Ambos fueron sustituidos en el segundo tiempo por Raúl y Kiko Narváez.

El joven Fernando Morientes fue agresivo y buscó constantemente el gol, que consiguió dos anotaciones y estuvo cerca de lograrlo en unas ocasiones el arquero Zdravko Zdravkov y en otras el travesaño se lo impidieron.

El veterano arquero Andoni Zubizarreta se lució cuando fue exigido y atajó y despejó con los reflejos de sus mejores épocas.

España dominó más, sobre todo en el primer tiempo, trató bien la pelota y tuvo posesión del balón la mayor parte del tiempo, mientras los búlgaros tuvieron un fútbol intermitente, evidenciaron falencias en su zaga y la mayoría de sus ataques llegaron con peligro cuando arrancaban en contra golpes. El capitán de los balcánicos Trifon Ivanov, de 32 años, logró intimidar en ocasiones en la defensa, pero llegó tarde a los cortes.

El astro del mediocampo Hristo Stoichkov y el delantero Lubo Penev, ambos veteranos de la liga española, mantuvieron su espíritu, pero no siempre se desempeñaron de forma ordenada y el excelente Emil Kostadinov mostró a ratos que ser un fumador empedernido merma su rendimiento cuando hay que correr mucho.

Sin embargo, la salida de Stoichkov le dio un poco más de movilidad al equipo búlgaro que ganó en velocidad.

Quizás lo que más perjudicó a Bulgaria desde un principio fue su desorden defensivo ante un equipo español que por primera vez en este mundial mostró buena organización detrás, su trabajo de enganche entre las líneas, junto a velocidad y concentración.

Francisco Morientes celebra su segundo gol anotado contra los búlgaros. REUTERS

POR EL LIDERATO DEL GRUPO ‘H’

Argentina favorita ante Croacia

Por Eduardo Kragelund
REUTERS

L'Etrat, Francia.- Argentina, el bicampeón que ha venido de menos a más en Francia '98, es favorita ante Croacia pese a los cambios que deberá hacer en su defensa para el partido del día de mañana en la ciudad de Burdeos.

"Croacia es un excelente equipo, pero la Argentina es formidable", declaró el entrenador croata, Miroslav Blazevic, en su campamento de Vittel, al este de París, refiriéndose al ultimo partido que disputará en la primer a ronda del mundial.

"Haremos todo lo que esté a nuestro alcance para ganar el partido y el grupo, pero ellos son los favoritos", agregó.

"Son tradicionalmente ambiciosos y si habían dejado alguna duda después del partido contra los japoneses la disiparon definitivamente con lo hecho ante Jamaica".

Varios centenares de kilómetros al sur de allí, en el bunker de los argentinos, los jugadores siguen enfrascados en una guerra con la prensa de su país que está redundando en declaraciones inocuas, aparentemente temerosas de que alguien los fuera a sancionar.

Afirman que sólo quieren hablar de fútbol, pero cuando se les pregunta sobre sus rivales, la forma en que deberían jugar o las eventuales alineaciones enmudecen, recurren a lugares comunes o se refugian con un "eso lo decide Daniel" Passarella, el director técnico.

Una de las pocas excepciones ha sido el capitán, Diego Simeone, quien a veces parece "hablar más de la cuenta" para la imagen monolítica que quieren -o les han impuesto- mostrar. "Tenemos que tratar de seguir mejorando", afirmó en la última conferencia de prensa, a la que cada vez asisten menos periodistas, sobre todo extranjeros, por "exceso de aburrimiento", como definió un corresponsal italiano.

"Aún no hemos tocado el techo. En este momento estamos pasando el tercer escalón", agregó el jugador refiriéndose a los avances logrados tras vencer 1-0 a Japón y 5-0 a Jamaica.

SUDCOREANOS, HOY ANTE BÉLGICA

…triunfo del orgullo”

nar".

Los belgas están sin el alero Danny Boffin, que sufrió una lesión a la rodilla contra México la semana pasada, y el arquero Filip de Wilde tiene un desgarro en la ingle que podría obligarlo a dejarle el puesto a su suplente, Philippe Vande Walle.

La inclusión del veterano capitán Franky Van der Elst también es dudosa.

Leekens dio a conocer el martes la alineación del equipo, con Luc Luc Nilis y Luis Oliveira al frente y Marc Wilmots y Scifo en el mediocampo. Nico Van Kerckhoven tomará el puesto de Boffin, mientras que Gert Verheyen, que entró como sustituto contra México, está suspendido.

"Necesitamos la cohesión de nuestro partido contra Holanda y aplicar el oportunismo de nuestro partido contra México", dijo el zaguero Eric Deflandre.

Corea del Sur, que despidió el domingo a Cha Bum-kun, espera reforzar su ataque bajo el liderazgo de Kim.

"Vamos a hacer algunos cambios, vamos a reforzar el mediocampto y a ambos costados porque los belgas probablemente van a aprovechar cualquier debilidad que se produzca allí", declaró el nuevo entrenador, Kim Pyung-seok, que jugó en el mundial de 1986.

"Nos hemos clasificado cuatro veces seguidas para la Copa Mundial, pero todavía no ganamos ningún partido. Por lo que vamos a hacer todo lo posible por conseguir eso.

"Hemos decidido llevarnos una victoria a casa", agregó.

Alineaciones probables:

– Bélgica: 1-Filip De Wilde o 12-Philippe Vande Walle; 22-Eric Deflandre, 3-Lorenzo Staelens, 4-Gordon Vidovic, 5-Vital Borkelmans, 6-Franky Van der Elst o 15-Philippe Clement, 14-Enzo Scifo, 7-Marc Wilmots, 11-Nico van Kerckhoven, 8-Luis Oliveira y 10-Luc Nilis.

– Corea del Sur: 1-Kim Byung-ji; 12-Lee Sang-hun, 20-Hong Myung-bo, 13-Kim Tae-young, 6-Yoo Sang-chul, 5-Lee Min-sung, 7-Kim Do-keun, 2-Choi Sung-yong, 17-Ha Seok-ju, 10-Choi Yong-soo y 11-Seo Jung-won.

Sensacional Show de
George Martín

Cantante auténtico de
"La Sombra del Amor"
tema promocional de película Ghost

Acompañado por Reyna Amaya
Interpretando en vivo el tema
del Guardaespaldas
"Siempre te Amaré"

Presentaciones a partir de las 9:00 p.m.

PATROCINADO POR: Sol

25 y 26 de Junio Bar Los Gauchos
del Restaurant Las Pampas Insurgentes 734 Pte.

La Buena Comida y El Balón
Unen al Mundo

En "Los Cafetales"
Del Hotel Fiesta Tepic
Seremos

Protagonistas

Mientras desayunas vive con intensidad
La Copa Mundial Francia '98

FIESTA TEPIC

Informes al 11.58.00 11.50.00 Ext.1442, 1443, 1402

ANTE HOLANDA

"SI SE PUEDE

"México por una hazaña histórica"

REUTERS

St.Etienne, Francia.- El técnico de la selección de fútbol de México, Manuel Lapuente, afirmó el día de ayer que su equipo saldrá el día de hoy a vencer a Holanda y clasificar a segunda fase de la Copa Mundo.

El entrenador aceptó que México debe mejorar comparativamente a lo que hizo en los partidos contra Corea del Sur y Bélgica para conseguir la victoria y la clasificación. "Hemos mejorado y debemos mejorar hoy para poder ganar. Sabemos que Holanda es un gran equipo, de los llamados a ganar el título, pero venimos a ganarle a los grandes y estamos preparados", afirmó Lapuente. Anunció que planteará un partido ofensivo con precauciones en la zona defensiva para evitar que Holanda desequilibre a su favor. "El equipo está bien preparado, creo que llega en su mejor momento y con el ánimo en alto para enfrentar este partido. Hay que defender muy bien y atacar mejor", explicó el técnico. México, que venció 3-1 a Corea del Sur y empató a dos goles con Bélgica, necesita de una victoria para asegurar su clasificación a los octavos de final del campeonato mundial de Francia. Lapuente aceptó que el rival será difícil de vencer, pero confió en dar una sorpresa y conseguir una "hazaña histórica para el fútbol" mexicano.

MÉXICO CON ARMA SECRETA:

"Un Niño Dios"

Por Karina Balderas
REUTERS

México.- México esconde un as bajo la manga para enfrentar el día de hoy a Holanda y lograr pasar a la segunda ronda del campeonato mundial de fútbol Francia 98: un Niño Dios.

Vestido con el uniforme tricolor del equipo azteca y con un balón de fútbol en posición de anotar, el "Niño de la Salud" atrae en su parroquia cada domingo a cientos de mexicanos que rezan y cantan para derrotar a su rival europeo.

"Nos reuniremos para rezar. Cantaremos las vísperas y le pediremos el 1-0", en el partido que enfrentará la selección mexicana contra la holandesa por su pase a la segunda ronda, dijo el sacerdote José Guadalupe Hernández.

El sacerdote, encargado de la parroquia de "Nuestra Señora del Rayo", en la central ciudad de Puebla, se ha encargado de adornar la imagen desde el Campeonato Mundial de 1994 y confía en que este pequeño "jugador" que ostenta el número 12 en su camiseta verde se agregue a la ofensiva del equipo azteca.

Para el religioso, acérrimo aficionado al fútbol, el también conocido como "Niño Jesús de la Selección" debe portar en su camiseta el número 12 en honor de la Virgen de Guadalupe, pues con ello recuerda el día de su aparición en México, el 12 de diciembre de 1531.

"Le pedimos al hijo de la jugadora número 12 que le dé a nuestros seleccionados fuerza de búfalo para que no se cansen y no se lesionen, y puntería de apache para que anoten muchos goles", dijo Hernández. México y Holanda comparten actualmente el liderazgo del Grupo "E" con cuatro puntos, pero la situación es complicada porque cualquiera de los dos podría quedar fuera si no busca el triunfo en el encuentro del día e hoy.

"Estamos seguros que la jugadora número 12 les dará a nuestros muchachos calma, serenidad y sabiduría y el chispazo de la jugada oportuna.

Que la coronación de la jugada culmine siempre con el clásico gol, que no es otra cosa más que un pasecito a la red", aseveró el sacerdote.

Este Niño Dios no es la única manifestación de sincretismo de dos pasiones nacionales.

En la capital mexicana, dos iglesias católicas ubicadas en colonias populares han permitido que los fieles vistan la imagen del Niño Jesús con el uniforme verde, blanco y rojo, los mismos colores de la selección y la bandera nacionales.

En la Parroquia de San Gabriel Arcángel, la imagen que según los fieles intercederá ante los poderes celestiales es la del "Niño Milagroso", que porta en una de sus manos la bandera mexicana.

Para algunos católicos este reflejo de las creencias populares podría considerarse como una irreverencia hacia la imagen que personifica a Jesucristo en su infancia, pero la Arquidiócesis de México avala la práctica, con sus salvedades.

"Vestir al niño con los colores de la selección mexicana es de alguna manera decirle al Señor 'vamos a meter gol'", dijo el jefe de la Comisión de Piedad y Religiosidad Popular de la Arquidiócesis, el canónigo Sergio Ruiz.

"Nunca hay que negar los valores de la religiosidad popular sin ser ingenuos. Este tipo de manifestaciones jamás podrán ser aceptadas por la Iglesia, pero en contrapartida tampoco somos nosotros 'quienes' para condenar", agregó.

Ruiz dijo que este tipo de creencias aparentemente contradictorias a las enseñanzas del catolicismo se parece mucho a las oraciones con[illegible] en algun[illegible] parroquias [illegible] fines p[illegible] honor[illegible] [illegible] que [illegible] las damas de la prostitución (en la) que piden que haya clientes, o la de los ladrones que le piden a San Dimas gente a la que puedan robar", señaló.

Pero en estos momentos del campeonato mundial quizás sea más fácil encontrar fieles que consideren justificado rezar por el ariete Luis Hernández, el delantero Cuauhtémoc Blanco y el portero Jorge Campos, que aquellos con creencias ortodoxas.

"Cuando nuestra selección logre meter el balón en la portería contraria nos vamos a llenar de un sabroso sabor a gloria", dijo el padre Hernández.

AÚN CON EL RESPETO HACIA EL TRICOLOR

"La Naranja Mecánica" quiere e...

[illegible]ERS

Saint Etiene, Francia.- El técnico de Holanda, Gruss Hiddink, afirmó el día de ayer que respeta a México porque es un equipo aguerrido y con fuerza mental, pero buscará una victoria para clasificar primero en el Grupo "E".

"El equipo mexicano tiene mucha fuerza mental, jugadores muy destacados y por eso tengo respeto al contrario," afirmó Hiddink.

México y Holanda se enfrentarán el día de hoy en al estadio Geoffroy Guichard de esta ciudad de Francia en un decisivo partido que decidirá los clasificados del Grupo "E" a la segunda fase de la Copa Mundo.

El entrenador dijo que confiaba en que Holanda y México harán un buen partido, pero se abstuvo de hacer comentarios sobre el futuro de su equipo en la segunda fase.

Por su parte el capitán de Holanda, Franck De Boer, dijo que aunque México es un buen equipo su se[illegible] no tendrá mayores dificultades en derrotarlo.

"México es un buen equipo y además muy técnico, pero les ganaremos con facilidad. Creo que acabaremos primeros del Grupo y que llegaremos a semifinales, y por qué no, a la final", aseguró.

Patrick Kluivert, quien fue expulsado en el partido contra Bélgica y no jugará, dijo que la victoria ante México es importante para Holanda para evitar eliminarse en la segunda ronda con Alemania, otra de las selecciones favoritas.

De él depende la victoria. REU...

*"Vamo...
sostien...
Manuel...

Por Rolando ...
REUTERS

Saint E...
llegar a su pri...
clasificar a la...
necesita derro...
El recue...
tamiento del 24...
impusieron po...
marcaron tres...
dejaron robar l...
a punto de emp...
El prime...
pos se disputar...
Geoffroy Guich...
36.000 espectad...
Abdul Rahman...
"Vamos a...
dor mexicano M...
del partido sea h...
al suelo, buscan...
rival.
Aunque p...
estado practican...
to de sus holand...
laterales para evi...
sos carrileros ho...
México ha...
cos le han dedica...
goles con Bélgica...
La situació...
México y Holanda...
a Corea del Sur p...
ambos con los bel...
fuera si no busca...
Si empatan...
balance de +5 par...
nos, por lo que est...
no gane por más d...
de tres tantos par...
De acuerdo...
primero los puntos,...
ro de goles, el enfre...
Pero, ni Lapu...
del calor ni de la sue...
"No podemos...
ni el calor. El calor...
queremos oír, hay...
no Alberto García A...
Una gran desv...
cuatro hombres con...
Pardo no podrá jug...
contra Bélgica.
"Creo que fue...
los árbitros, lo que d...
faltas por igual, por...
Están amones...
Ramón Ramírez y su...
de uno de los mejore...
empate ante los belga...
Por su parte Ho...
para llegar a las insta...
la ausencia de su gole...
El único lesiona...
mexicano Luis Hernán...
perarse a tiempo de un...
de la partida o al meno...
ría su presencia.
"No creo que pod...
dijo el técnico holandé...
tenga que hacer mucho...
Corea del Sur.
Phillip Cocu estar...
al astro Dennis Bergkam...
estará entrando por el...
comandará el mediocam...
El principal pro...
entre Ronald de Boer, ...
ocupar dos puestos en el...
son derechos.
— Posibles alineac...
— Holanda: 1-Edwi...
Jaap Stam, 4-Frank de Bo...
Boer, 6-Wim Jonk, 16-Ed...
11-Phillip Cocu y 8-Denn...
— DT: Guus Hiddin...
— México: 1-Jorge C...
Salvador Carmona, 2-Cla...
Ramón Ramírez; 8-Albe...
Palencia, 20-Jaime Ordi...
Hernández o 9-Ricardo Pe...
— DT: Manuel Lapue...

Colombia Vs. Inglaterra

ncer o morir”

dijo Gómez.

"No hay nada fácil, es un mano a mano y cualquiera de los dos puede entrar sin problema.

La intención es mantener el cero, porque nosotros vamos a ir manejando poco a poco el partido", agregó.

Colombia realizó el día de ayer en la tarde su último entrenamiento en el estadio municipal de La Tour Du Pin, que incluyó una práctica de fútbol, estiramiento muscular y un ligero trote.

Un sofocante calor de 32 grados centígrados y el intenso sol obligaron al cuerpo técnico a suspender el entrenamiento en la mañana. Los sudamericanos vencieron el lunes por 1-0 a Túnez y revivieron sus posibilidades de clasificar a la segunda fase del Mundial.

Los colombianos, que perdieron en su debut 1-0 ante Rumania, se recuperaron con su victoria ante los africanos.

La selección de Gómez está obligada a ganar para clasificar debido a que Inglaterra, que cayó 2-1 ante Rumania, tiene mejor promedio de goles y un empate dejaría fuera a los colombianos.

El entrenador colombiano aseguró que si sus jugadores tienen continuidad en el manejo del balón, pueden vencer a Inglaterra porque es un equipo que se desespera cuando no tiene la pelota.

Anunció que empezará el partido del día de mañana con los jugadores experimentados y que, como sucedió ante Túnez, dejará a jóvenes como Leider Preciado, autor del gol del triunfo ante Túnez, para el remate del encuentro.

La única ausencia que tendrá Colombia en su nómina inicial será la del defensa José Fernando Santa, quien no podrá jugar por acumulación de dos tarjetas amarillas y será reemplazado por Antonio Moreno.

Gómez sostuvo que la presión de los "hooligans" ingleses no incidirá en el rendimiento de sus jugadores en el terreno de juego.

"La presión que más sentimos no es la de los hooligans, sino el compromiso con el país, las derrotas del mundial de Estados Unidos, esos son los nervios más grandes", manifestó.

La selección sudamericana viajará el día de hoy en la mañana por avión hacia Lens y en la tarde entrenará en el estadio Félix Bollaert durante el reconocimiento del terreno de juego.

"Es un partido difícil, como todos los del mundial, pero estamos trabajando para conseguir esa victoria, que sería importante para nosotros y para el fútbol colombiano," dijo Preciado.

Por su parte, el arquero Farid Mondragón afirmó que aunque se intentará conseguir la victoria, el partido será difícil, no sólo por la calidad del fútbol de Inglaterra, sino porque es una selección favorita para ganar la Copa Mundial.

Marizio Serna tiene la última oportunidad para clasificar a la segunda ronda de Francia 98 o de irse a casa por donde vivnieron. Hoy ante Inglaterra, Colombia está obligado a mostrar lo mejor de su seleccionado. REUTERS

Hoy Estados Unidos ante Yugoslavia

El partido del honor

Por Robert Kitson
REUTERS

Nantes, Francia.- Estados Unidos se jugará poco más que el honor el día de hoy en su último partido en el Mundial de fútbol de Francia '98, pero Yugoslavia debe asegurar aún su pase a la segunda ronda del torneo.

Los yugoslavos son los favoritos para finalizar en cabeza del Grupo "F", ya que Alemania, que tiene el mismo número de puntos, se enfrentará a una escuadra iraní espoleada por su emotiva victoria del domingo por 2-1 sobre los estadounidenses. Los yugoslavos están intentando no parecer muy confiados, pero es obvio que esperan anotar unos cuantos goles contra la selección de Estados Unidos, que ya está destinada a volverse a casa tras el primera ronda.

"Honestamente, no creo que los alemanes vayan a marcar más goles contra Irán que los que haremos nosotros contra los estadounidenses. A diferencia de Irán, Estados Unidos no tiene posibilidad de clasificarse", dijo el mediocampista Slavisa Jokanovic.

Alemania encabeza actualmente el grupo porque tiene cuatro goles a su favor, comparado s con los tres de Yugoslavia. Ambos han encajado dos.

El delantero yugoslavo Darko Kovacevic está descartado por un tirón en el muslo, pero el defensa Zoran Mirkovic debería estar de vuelta tras perderse el empate a dos goles con Alemania. Savo Milosevic o Perica Ognjenovic jugarán al frente junto a Predrag Mijatovic y Mirkovic podría sustituir a Slobodan Komljenovic.

Aunque la derrota de su primer encuentro contra Alemania era esperada, la crónica ausencia de precisión en la delantera costó a los estadounidenses una derrota por 2-1 ante Irán y hay posibilidad de que el entrenador Steve Sampson dé oportunidad a algunos de sus jugadores más jóvenes. No obstante, no parece que ni siquiera una improbable victoria salvará el puesto de Sampson, pues ya se ha declarado "abierto a todas las ofertas" tras la fase final y se sabe que la Federación Estadounidense de Fútbol está estudiando si contrata a un entrenador de renombre del otro lado del océano que lleve a Estados Unidos al próximo siglo.

Podría parecer duro para Sampson, cuyo equipo venció en febrero a Brasil en la Copa de Oro de CONCACAF, pero los que están en el cargo prestan invariablemente mayor atención a lo que ocurre en la alta competición.

"Ellos también miran los resultados, así que esperemos y veamos qué pasa tras la Copa del Mundo", dijo que Sampson.

“Sabía que Noruega clasificaría”: Maldini

Senlis, Francia.- El técnico italiano Césare Maldini dijo el día de ayer que siempre supo que Noruega llegaría a la segunda ronda del Mundial y añadió que no teme a su juego físico "estilo inglés". "Era uno de los equipos que predijimos que pasaría la etapa de los grupos. Es por eso que mandé a uno de mis asistentes a ver el partido de anteayer (martes) contra Brasil", dijo Maldini a la prensa en el campo de entrenamiento italiano. Noruega logró su pase a la segunda ronda, donde se medirá con Italia, mediante un a sorprendente victoria 2-1 contra Brasil y gracias a un polémico penal a su delantero Tore Andre Flo en el segundo tiempo.

El conjunto escandinavo, gracias en gran parte a una defensa férrea, ha encadenado 19 partidos sin perder y ha derrotado a Brasil dos veces en 13 meses.

Maldini dijo que no espera que los noruegos se defiendan en masa en el partido del sábado en Marsella, pese a su tendencia a la formación 5-4-1 con Tor Andre Flo como delantero solitario.

Los norteamericanos van por el triunfo del honor, hoy frente a Yugoslavia. REUTERS

Iván Zamorano y Marcelo Salas, son un desafío para Ronaldo y Bebeto el próximo sábado en París. REUTERS

Un Brasil humil[...] peligro para Chi[...]

Por Julio César Villaverde
REUTERS

Marsella.- Brasil abandonó el día de ayer Marsella humillado por su derrota ante Noruega 2-1, por lo que será un rival más peligroso cuando enfrente el sábado a Chile por los octavos de final del Mundial Francia '98.

El director técnico Mario Lobo Zagallo y sus dirigidos intentaron restar importancia al revés, indicando que el partido carecía de valor porque Brasil ya había asegurado su pasaje a la segunda ronda como cabeza del Grupo "A".

Pero no pudieron ocultar su furia, por parte del veterano entrenador, y frustrante sorpresa entre los jugadores, que apenas mostraron chispazos del magistral fútbol brasileño en el estadio Velodrome de la ciudad portuaria de Marsella.

Y Chile, que clasificó como segundo del Grupo "B" al empatar el martes con Camerún 1-1, y podría convertirse en el paño de lágrima de los cuatro veces campeones mundiales y favorito largamente, al inicio del torneo, para conseguir su quinto.

Pero los chilenos pudieron comprobar que el equipo de la "samba" no es invencible, como lo demostraron los "vikingos" en apenas los minutos finales del partido, con un juego fuerte y con la vieja táctica de "bombazos" al área rival.

El mediocampo brasileño prácticamente no existió, así como el juego de equipo, y la siempre criticada zaga naufragó en los momentos esenciales.

Noruega había derrotado a Brasil 4-2 en un partido amistoso realizado el año pasado en Oslo y antes del partido, contrariamente a lo que dijeron después, Zagallo y sus dirigidos estaban dispuestos a vengarse.

A falta de venganza y necesitando dar explicaciones a decenas de críticas periodísticas y millones de "torcedores", también con sentimientos de humillación, Brasil tratará de ratificar sus credenciales de campeón ante Chile.

Sin embargo el tiro puede salirle por la culata, teniendo en cuenta las carencias mostradas ante Noruega y la presencia de verdaderos "verdugos" en Chile, como la dupla "Sa-Za" de Marcelo Salas e Iván Zamorano.

La incredulidad de los brasileños fue indescriptible en la madrugada del día de ayer, cuando salieron [...] ducha para hablar [...] prensa.

El astro Ron[...] férreamente marcado [...] fracasó en anotar pese [...] gunos destellos de su h[...] dad, dijo que "con la vi[...] casi al final del partido, [...] mos tocar y retener la [...] ta... vamos a pensar ahor[...] el próximo encuentro".

"Es increíble, el pa[...] do estaba excelente (p[...] Brasil), estábamos juga[...] bien.... pero [...] desconcentramos", dijo [...] veterano atacante Bebe[...] autor del único gol de [...] "amarelinha".

Pero siguiendo las i[...] trucciones y cantinela [...] Zagallo, agregó que "per[...] mos cuando podíamos pe[...] der... ahora es pensar en [...] partido del sábado, si perd[...] mos nos vamos para casa".

Algunos jugadore[...]

El dúo chileno "Za-Sa"

Un desafío para Brasil

Por Marco Sibaja
REUTERS

Burdeos, Francia.- La selección chilena de fútbol tendrá la oportunidad de ser la sorpresa del mundial Francia '98, cuando el sábado se enfrente a Brasil por la segunda ronda del torneo.

Los chilenos llegaron a tierras galas con el cometido de pasar a octavos de final y convertirse en la revelación del torneo. La primera meta quedó cumplida, pero la segunda está pendiente.

Más aún, la derrota de Brasil el martes a manos de Noruega demostró que "la canarinha" no es el equipo imbatible que todos creían, pese a que cayeron por un penal dudoso.

El encuentro del sábado en el Parque de los Príncipes de París será la oportunidad para que los chilenos sorprendan al mundo.

"Chile ha demostrado con creces en este mundial que no le teme a nadie y vamos a jugar ante Brasil con la misma ilusión que estos tres partidos" de la fase inicial, comentó el atacante Iván Zamorano.

Chile coronó su clasificación el martes en un accidentado partido ante Camerún, que dejó a los africanos marginados del torneo, con dos hombres expulsados y un gol anulado por motivos poco claros.

Pero la llegada de los chilenos a la segunda fase estuvo llena de expectativas sin cumplir y, por el contrario, el equipo mostró un nivel decreciente en sus tres encuentros, pese a que el nivel de los rivales también iba a la baja.

Contra Italia, el 11 de junio, Chile fue la sensación de la copa, el equipo maravilla que empató a dos contra uno de los favoritos del torneo sólo porque el árbitro le concedió un penal inexistente a los europeos.

En el partido, el dúo de atacantes de Marcelo Salas e Iván Zamorano probó su valía, con dos tantos del primero.

Sin embargo, el 17 de junio igualaron con Austria a un gol, con un tanto de los europeos marcado a un minuto del final, pero con un fútbol menos decoroso de parte de Chile que el de pocos días antes.

El punto más bajo vino el martes con Camerún, cuando los chilenos igualaron nuevamente a uno mediante un tiro libre de José Luis Sierra en la primera parte y Patrick Mbomba en la segunda.

Los suramericanos incluso tuvieron problemas para sostener la igualdad con un equipo africano con dos hombres menos, e incluso estuvo a punto de perder si no es porque el juez inexplicablemente anuló un gol a Camerún.

"Sin verdaderamente jugar, ellos (Chile) se calificaron para los octavos, sus sueños son ahora en colores", comentó el diario especializado L'Equipe.

Indicó que "después de un gol injustamente anulado y dos nuevas expulsiones dudosas ante los 'profesionales' chilenos, los camerunenses salieron de la competencia".

La observación del diario puso en evidencia la simpatía que ha generado en Francia el cuadro de los "leones indomables" de Africa. La perspectiva de jugar contra Brasil en el Parque de los Príncipes de París fue la motivación que llevó a los equipos a disputar el partido con tanta intensidad, según L'Equipee.

"Las dos formaciones esperaron a la tarde del martes en Nantes para lanzarse a los 90 minutos mas estresantes de su copa del mundo", opinó.

Para el matutino regional Sud-Ouest, el martes fue "una fecha histórica para Chile, una terrible injusticia para Camerún... El gol anulado a Omam-Biyik dará mucho para hablar."

Así, el partido con Brasil será la oportunidad para Chile de demostrar que también puede dar para hablar en un sentido positivo.

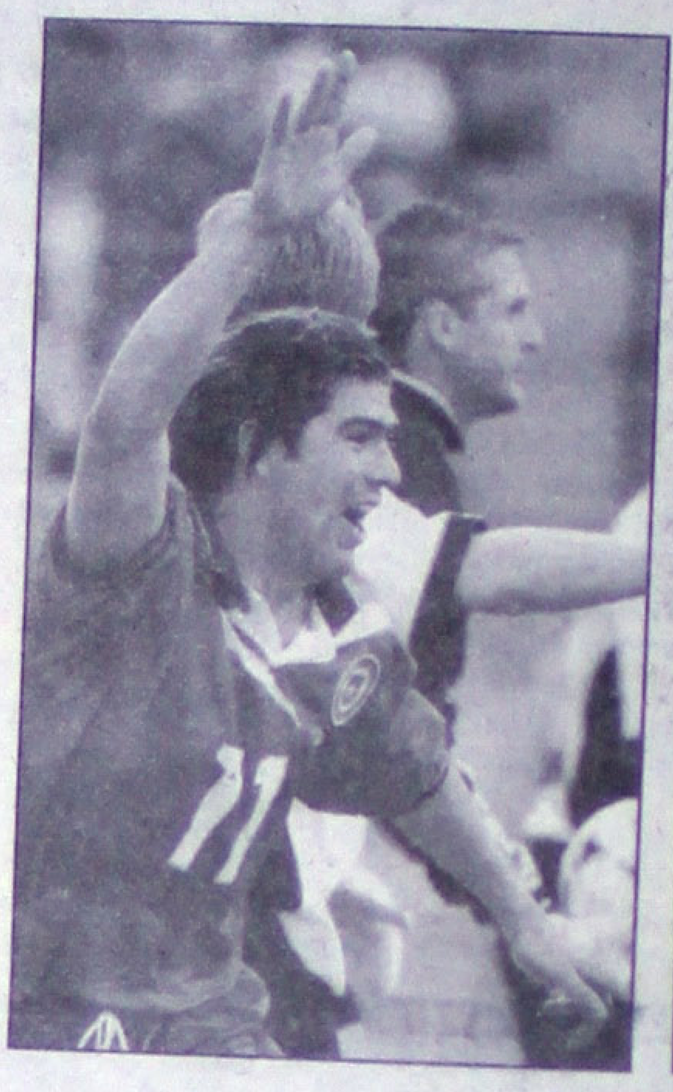

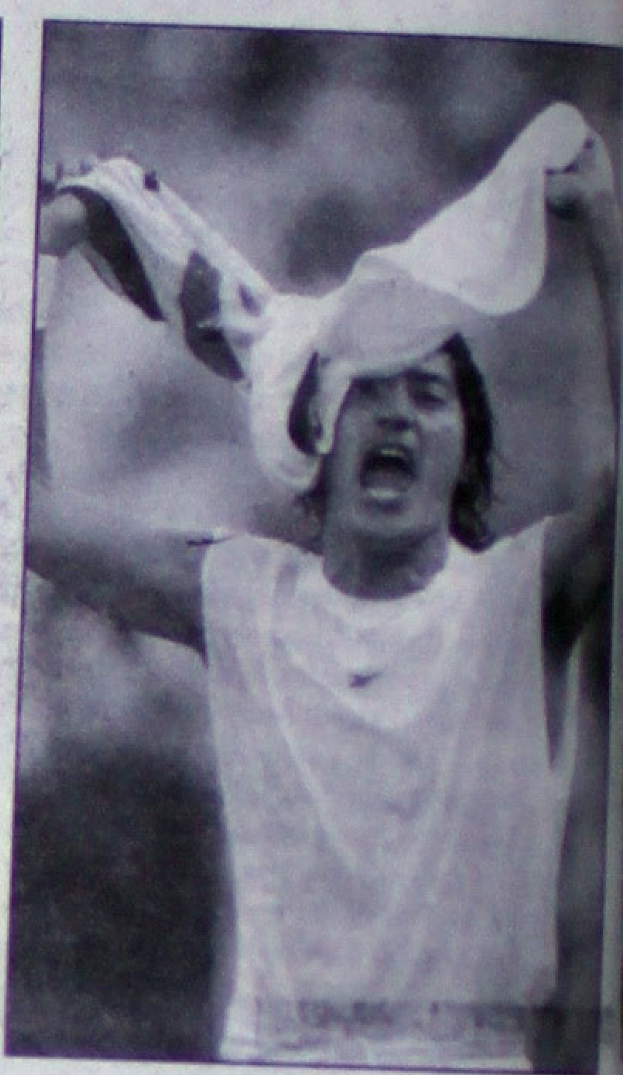

En el Grupo "A"

Sorpresa y dolor

Marsella.- El Grupo "A" del Mundial de Fútbol Francia '98 culminó con resultados impactantes, al caer derrotado el campeón Brasil y resultar eliminado el aguerrido y querido Marruecos. La clasificación de las dos selecciones a los octavos de final del torneo no presentó sorpresas respecto a las previsiones, con la clasificación del defensor del título y cuatro veces campeón mundial en primer lugar, escoltado por los "vikingos." La derrota de 2-1 sufrida por el fútbol vistoso y rítmico de Brasil a manos de la fuerza de Noruega en uno de los dos partidos finales de la llave si constituyó una sorpresa. De la misma manera, la automática eliminación de Marruecos fue un revés para los amantes del fútbol con renovada velocidad y pujanza de los equipos africanos, que amenazan acabar en un futuro cercano con la supremacía de europeos y sudamericanos.

Más allá de las vivencias despertadas en los estadios y en todo el mundo, a través de la televisión, los resultados fríos indicaron quienes quedaban eliminados o seguían en la lucha por el máximo torneo de fútbol.

Brasil, con seis puntos de sus victorias sobre Marruecos y Escocia por 2-1 y 3-0, respectivamente, pasó a los octavos de final como mejor del grupo, pese a ser humillado la noche del martes con su derrota 2-1 ante los nórdicos vikingos.

Noruega había empatado 2-2 con Marruecos y 1-1 con Escocia, y con ese triunfo conquistó el segundo pasaje a los octavos de final, escoltando a los brasileños.

Los aguerridos marroquíes quedaron eliminados junto a Escocia, a la que derrotaron con un impresionante 3-0 la noche del martes, cuando terminaron de conquistar el apoyo de los aficionados. Al iniciarse la competencia Brasil y Noruega eran, en el papel, los candidatos a los dos pasajes para la verdadera carrera mortal en los octavos de final, cuando cada selección queda eliminada con su derrota en un único partido.

Pero los marroquíes se habían conquistado los corazones de los aficionados en su empate con Noruega y, aún, derrota ante Brasil, debido a su rapidez, habilidad y pujanza.

Por el liderato del Grupo "H"

Argentina favorita ante Croacia

Por Eduardo Kragelund
REUTERS

L'Etrat, Francia.- Argentina, el bicampeón que ha venido de menos a más en Francia '98, es favorita ante Croacia pese a los cambios que deberá hacer en su defensa para el partido del día de mañana en la ciudad de Burdeos.

"Croacia es un excelente equipo, pero la Argentina es formidable", declaró el entrenador croata, Miroslav Blazevic, en su campamento de Vittel, al este de París, refiriéndose al ultimo partido que disputará en la primer a ronda del mundial.

"Haremos todo lo que esté a nuestro alcance para ganar el partido y el grupo, pero ellos son los favoritos", agregó.

"Son tradicionalmente ambiciosos y si habían dejado alguna duda después del partido contra los japoneses la disiparon definitivamente con lo hecho ante Jamaica".

Varios centenares de kilómetros al sur de allí, en el bunker de los argentinos, los jugadores siguen enfrascados en una guerra con la prensa de su país que está redundando en declaraciones inocuas, aparentemente temerosas de que alguien los fuera a sancionar.

Afirman que sólo quieren hablar de fútbol, pero cuando se les pregunta sobre sus rivales, la forma en que deberían jugar o las eventuales alineaciones enmudecen, recurren a lugares comunes o se refugian con un "eso lo decide Daniel" Passarella, el director técnico.

Una de las pocas excepciones ha sido el capitán, Diego Simeone, quien a veces parece "hablar más de la cuenta" para la imagen monolítica que quieren -o les han impuesto- mostrar.

"Tenemos que tratar de seguir mejorando", afirmó en la última conferencia de prensa, a la que cada vez asisten menos periodistas, sobre todo extranjeros, por "exceso de aburrimiento", como definió un corresponsal italiano.

"Aún no hemos tocado el techo. En este momento estamos pasando el tercer escalón", agregó el jugador refiriéndose a los avances logrados tras vencer 1-0 a Japón y 5-0 a Jamaica.

Simeone coincidió con su compañero Gabriel Batistuta en que Croacia es un rival que hay que tomar en serio. Tiene jugadores como Robert Prosinecki o Davor "Suker, que es un gran atacante", dijo el artillero.

Diplomado en Estrategias para el Desarro[...]

Mayores informes: Av. De la Cultura No. 30 Frac[...]
Tel. 14-11-18

Cecilia Lázaro

...rprende ...femenil

...las ...nen nada ...iente fase

...rrespondiente al futbol ...rrotó 3-2 a su similar de ...tro con pocas posibilida... ...iciones en la temporada

...os de verdadero futbol ...do a darse las sorpresas, ...voritos han ganado sus ...s por su capacidad ofen...

...s considerado de calidad ...ta con una base firme de ...o con una sorprendente ...anta Cecilia Lázaro ha

...Cola puso una delantera ...a en este encuentro tan ... la defensiva de Santa ...tres goles y alcanzando ...guilla.

...ya cuenta con un récord ...Gladis Flores y sus tres ...ra que las refresqueras ...anar al equipo superlíder. ...rior, pero le fallaron las ...puesto que sólo pudieron ...Rosa Isais y Silvia Carri...

...o de la liguilla del futbol ...uadra de Coritas que se ...dente de 2-0 ante 2 de ...linsa Quiñonez y Johana

...ctoria en partido de ida, ...n las anotaciones de Luz ...Fresnos se impuso por un ...ría Las Tulias y anotado

...ás jóvenes, que tiene un pie ...o 1-0 a Florería Las Tulias

...Angel Paredes"

...o de Futbol ...I. González"

...l Angel Paredes" se lleva... ...utbol Rápido denominado ...se este el próximo 27 del ...participación competitiva. ...uenta con las categorías ...os cuales participarán con ...litarles el golpeo y buen ...cilitará un poco el trabajo ...ncuentro tendrá un poco

...con la categoría de 10 a 12 ...n del número cuatro, y en ...uentros se efectuarán con

...ectó a la participación se ...ueltas los equipos de cada ...se otorgará al primer y ...grupos que se integren. ...ación será la entrega de ...igar de cada una de las ...ugares habrá un balón o ...ra formar parte de este ...itas.

...juventud, en coordinación ...e la capital nayarita y, el ...el Paredes" organizan el

...por el título ...es

...ra de la ...a la UAN

...anos del futbol amateur, el ...oma de Nayarit (UAN) se ...ivo Laga por el título de ...s de que dejaron con ganas ...Jersy Nay.

...rá de bastante acción ...escuadras cuentan con una ...ue por parte de Laga es ...n Laga militan ex-profesio... ...n sus botines.

..., han demostrado su gran ...se dude que la delantera de ...nfriar a cualquier cantidad ...ran velocidad en la ofensiva ...facilidad.

...podrá observar un buen ...la velocidad, categoría y ...pectáculo futbolístico y, de ...ofeo que los acredite como ...de la categoría de vetera...

SORPRENDENTE, Coca-Cola derrotó 3-2 al equipo líder Santa Cecilia Lázaro.(FOTO: MERIDIANO/J. Lemus)

POR BUEN CAMINO, Coritas se impuso 2-0 a su similar 2 de Agosto, asegurando así su pase a la siguiente fase.(FOTO: MERIDIANO/J.Lemus)

Con bastante éxito

Culmina II Torneo Popular de Softbol

***Durante todo el campeonato se efectuaron 164 partidos, entre ellos partidos en la rama femenil**

Por Arturo L. Jáuregui

Tepic.- El II Torneo Popular de Softbol llegó a su fin el pasado fin de semana, en el cual existieron bastantes equipos participando en las diferentes categorías como la Femenil, segunda fuerza varonil, primera fuerza varonil, y el torneo de consolación en la segunda fuerza. En lo que respecta a la categoría femenil, el equipo de SEPEN se coronó campeón al vencer a las Coras de la CNOP, pues en el primer juego ganaron 18-3 y, el segundo también fue para las de os servicios de educación pública en un cerrado marcador de 6-5, en el cual las cenopistas protestaron pero no consiguieron nada. Por otra parte, las Revolucionarias del (PRI) se adjudicaron el tercer lugar al vencer en dos juegos a su similar de las Aguilas, favoreciéndose en el primer juego 10-2, y en el segundo y último se impusieron nuevamente aunque por un marcador de 7-5. Respecto a la primera fuerza, nuevamente los equipos de Megacable y los Revolucionarios del (PRI) tuvieron un torneo positivo, pues siendo los favoritos ambos llegaron a la final, y aunque los megacablicos se impusieron al final la diferencia fue sólo una carrera, terminando el marcador 18-19, y la Secretaría de Comunicaciones y Transportes (SCT) fue el tercer lugar. La Preparatoria del Valle se adjudicó el tercer lugar en la segunda fuerza al vencer en el último juego al conjunto de los Bad Boy 20-10, asimismo los Revolucionarios del (PRI) se adjudicaron el primer lugar al vencer a sus homólogos de la CNOP, los cuales se quedaron con el segundo lugar. El equipo de Cronistas se coronó en el Torneo de consolación de Segunda Fuerza al vencer en sus dos encuentros a los Laguneros, primeramente 17-9, posteriormente se levantaron nuevamente con el triunfo de 8-5, para con ello dejar en segundo lugar a los Laguneros de San Pedro Lagunillas. Por otro lado, en el transcurso de este torneo la cuarta y quinta jornada fueron las más activas con 15 juegos celebrados, la octava fecha fue todo lo contrario puesto que se efectuaron solamente ocho partidos. Pero, una de las fechas en que se llevaron a cabo más partidos fue la primer semana de playoffs, pues en ella se efectuaron 24, siendo la más atractiva de este II torneo de softbol, la cual tuvo bastante éxito en todas sus categorías y ramas, en el cual por primera vez participaron las damas. Cabe mencionar, que durante todo el torneo regular y los playoffs sumaron un total de 164 juegos efectuados, lo cual indica la participación positiva de una gran parte de deportistas que poco a poco le dan fuerza a un deporte como el softbol, aunque existen pocos participantes jóvenes, a quienes se les invita a que participen.

Euzkadi®

EL FESTIVAL DE LLANTAS

¡Es un tiro!

¡Ya está aquí!

Porque ahorrar es cosa de Euzkadi, en la compra de tres llantas a precio de campeonato, te regalamos un **balón profesional de futbol.** Además llévate totalmente gratis la "Guía de los Partidos del Mundial".

GT-Acero 155/80R13 **$175.00** Datsun/Tsuru/Caribe/Sentra/Chevy

PantHer 155/80R15 **$190.00** VW Sedan

CT-24 P175/70R13 **$210.00** Sentra/Tsuru/Golf/Derby/Jetta/Chevy

Sport D 205/70R14 **$328.00** Volare/Dart/Fairmont/Cutlass/Thunderbird/Celebrity/Cavalier

CH-84 P195/60R14 **$420.00** Nebo/Topaz/Shadow/Escort/Civic/Contour/Jetta

RED DE DISTRIBUIDORES Euzkadi

Visite a su distribuidor más cercano.

Vitallantas CENTROS DE SERVICIO

CENTRO DE SERVICIO
INSURGENTES 1919
ESQUINA CON GAVIOTAS
TEL. 14-22-00 Y 13-89-01 TEPIC, NAY.

Vitallantas CENTROS DE SERVICIO

DEPOSITO DE FABRICA
PADRE ENRIQUE MEJIA 299 NTE.
(ANTES CALLE URES)
TELÉFONO 12-22-52 TEPIC, NAY.

ESTOS PRECIOS NO INCLUYEN I.V.A. HASTA EL 30 DE JUNIO O AGOTAR EXISTENCIAS

Colegio "Nayar" de Educación Integral, A.C.

Con sistema México-Americano ● Educación Personalizada

Le ofrece programa ético-humano en sus niveles, maternal, preescolar y primaria

- *Alberca y chapoteadero.
- *Canchas deportivas.
- *Auditorio.
- *Amplias áreas verdes
- *Juegos Infantiles.

Cursos Vespertinos Club de Verano

Justo Sierra No.100 Lomas de la Cruz (Entrada por Basilio Badillo) Teléfono 16-81-66 Tepic, Nayarit

SALON "MARIA FERNANDA"

Eventos, fiestas infantiles, XV Años, Primeras Comuniones, Bodas, Graduaciones y toda clase de eventos sociales.

TOTALMENTE TECHADO JUEGOS INFANTILES

Llámanos o Visítanos en:
Alamo #122 Col. San Juan Tepic, Nayarit
Teléfono 13-26-22 a 2 cuadras de Av. Insurgentes

PRECIOS ACCESIBLES

Centro Espiritual

De la Profesora y Curandera

Sarai Gonzalez

Media hora de su tiempo para ver a la Curandera **Sarai**, le traerá Paz en su casa, alegría, salud, éxito y Amor.
Sufre algún mal desconocido, su negocio marcha mal, su amor no es correspondido.

Visítela en Av. Allende 917 Oriente Tepic, Nay.

Consulta del Tarot
Consulta Espiritual

¡Oye!...

Recupera y conserva tu salud, desintoxica y alivia tu cuerpo, toma plantas naturales en tes, cápsulas, grageas, jarabes, extractos y gotas...

Cuida tu piel y cabello usando jabones, shampoos, pomadas y aceites vegetales de la más alta calidad.

LA INOFENSIVA PLANTA NATURAL A TU ALCANCE EN:

Productos Naturales

"NAYAR"

Interiores 8 y 10 de Pasaje Vázquez, entradas por Amado Nervo Pte. No. 20 (Portal Vázquez) y por Av. México Nte. 287

☎ 12-24-71 en Tepic, Nayarit

SI PERSISTEN LAS MOLESTIAS CONSULTA A TU MEDICO

FERRETERIA Y TLAPALERIA
LA MEXICANA, S.A. DE C.V.

FUNDADA EN 1904
Ferreterías La Mexicana

HIDALGO 200 OTE. TELS. 16-17-30, 12-14-01, 12-12-43
12-73-50 Y 16-13-64 FAX 12-74-09 TEPIC, NAY.

ATENCIÓN AMIGO FERRETERO NO DEJE PASAR ESTA OFERTA

CERRADURAS - BISAGRAS FANAL®

EN EL MUNDIAL FRANCIA 98

EN LA COMPRA DE 50 CERRADURAS DE LA LINEA 175

TE OBSEQUIAMOS UN BALON PROFESIONAL DEL #5 O UN RELOJ DE PARED

VALIDOS HASTA AGOTAR EXISTENCIAS

ESTA OFERTA NO ES ACUMULABLE

TODO A LOS PRECIOS MAS BAJOS

DR. ANTONIO SANDOVAL PASOS
PROCTOLOGO

ENFERMEDADES ANO-RECTALES

- HEMORROIDES
- FISTULAS
- ABSCESOS
- TUMORACIONES
- FISURAS
- SANGRADOS ANO-RECTALES

URGENCIAS Y CITAS LAS 24 HRS.

TEL. 13-97-62
AV. MÉXICO 275 SUR
TEL. PART. 13-61-32 TEPIC, NAY.

COOPERATIVA CAJA POPULAR DEL SOL, S.C.L. DE C.V.

BUEN TRATO Y SERVICIO PERSONAL

Ahorro, Depósitos, e Inversión.

¡DAMOS LOS MEJORES RENDIMIENTOS EN INVERSION 48% ANUAL!

ZACATECAS 187 NORTE ☎16-11-60
JACARANDAS 72 SUR ☎ 13-12-57

FIESTAS "DEL VALLE"

ALQUILER DE :

Manteles, fundas para sillas, platos, vasos, cubiertos, casino, etc.

Brasilia No. 14 Cd. del Valle Tepic, Nayarit

Pedidos Reserve al TELEFONO: 14-02-11

Correduría Pública No. 1
Lic. Manuel Altamirano Quintero

Perito Valuador, Fé Pública, Intermediación, Arbitraje Comercial, Sociedades Mercantiles, Seguridad Jurídica en todos sus actos mercantiles

Miembro de la Asociación Nacional de Corredores Públicos, A.C. Ant. Fed. 413-94-1467, Patente 0026 SECOFI. Céd. Prof. 1129027

Av. México No. 181-3 Sur Tel y Fax. 14-08-31
Part. 13-59-98 Tepic, Nayarit

Independencia "Transmisiones"

Tres cosas tiene que comprobar

Calidad, Garantia y Precio. Le reconstruimos o le vendemos al cambio. Transmisiones Nacionales y Extranjeras. Cremalleras y Bombras Hidraulicas. Refacciones Mayoreo y Menudeo.
Le garantizamos el mejor precio del Estado

Atentido por:
Sus atentos especialistas en el ramo

ENGLISH ESPOKEN

Independencia 333 (a un lado del Taller de Coca-Cola)

Llámenos: Tel. y fax 14-60-24

DISEÑOS INFANTILES
Fernanda Villafranca

Sala de Exhibición en Calzada del Ejército 116-2 (Frente a la Zona Militar)

Diseños de recámaras infantiles con la técnica de pintado a mano, Tapices infantiles, cortinas, edredones y accesorios

Con información personal de 16:00 a 20:00 horas
Teléfono 12-15-27

Pinturas Lober

Super rebaja en sus precios

VINILICA IMPERIAL		LAVABLE MAXI PLUS	
1 LTO. A \$16.00	PAGUE \$10.00	1 LTO. A \$20.00	PAGUE \$13.00
4 LTS. A \$60.00	PAGUE \$40.00	4 LTS. A \$80.00	PAGUE \$50.00
19 LTS. A \$204.00	PAGUE \$145.00	19 LTS. A \$295.00	PAGUE \$230.00

Pinte su casa hoy mismo

APROVECHE! Y... AHORRE DINERO
Zapata 136 Pte. Entre Durango Puebla
Tel. 12.20.52 y 12.47.80

Usted necesita tomar...
FUERPOVIT PLUS

FUERPOVIT PLUS le ayudará a lograr su actividad sexual placentera y aumentar su líbido y poder vital.
La última arma contra la disfunción eréctil es

FUERPOVIT PLUS
SOLO PARA HOMBRES

Tome FUERPOVIT PLUS y recupere la fuerza que usted a perdido.
Con el propósito de ayudarle a que solucione su problema, por esta única vez lo podrá adquirir a precio especial.
Recuerde si no lo usa...
¡¡¡NO FUNCIONA!!!

DI NO A LAS DROGAS Y PRACTICA ALGUN DEPORTE
ESTE PRODUCTO NO ES UN MEDICAMENTO COMO BLITAS Y VERDURAS

DE VENTA EN: FARMACIAS CRUZ ROJA
• Allende 46 Poniente (Allende y Veracruz)
• Hidalgo 194 Pte.

BAZAR DE METALES

LM PERFILES Y TUBOS DE ACERO

Zintro Alum (Lámina zinc - aluminizado)

LE OFRECE A SUS CLIENTES Y AMIGOS:

Los mejores precios en toda la línea de POLIN MONTEN y LAMINA ZINTROALUM calidad IMSA

Así como algo increíble, todo el tubular Zintro, Galvanizado a sólo **\$8.90 KG. NETO**

y Promociones en P.T.R., Soleras, Angulos, Cuadrados y Redondos

En **BAZAR DE METALES** nos hemos ganado su confianza, porque nuestras ofertas y promociones son reales, no engañamos, ni disfrazamos precios

CONSULTE PRECIOS POR TELEFONO O EN CUALQUIERA DE NUESTRAS SUCURSALES

MATRIZ	SUC. SAN FCO.	SUC. XALISCO	SUC. TUBOS Y MALLAS
Calzada del Panteón 127	San F[illegible]73 Col.	Boulevard Tepic-Xalisco 17	12 de Octubre 476
13-64-71 13-77-58	Sta. Teresita 16-87-45	Col. Nuevo Progreso 11-13-10	Col. Caja de Agua 13-85-35
Tepic, Nayarit	Tepic, Nayarit	Tepic, Nayarit	Tepic, Nayarit

olicías, peritos y el agente del Ministerio Público en torno al adáver. (Fotos de SERGIO ARCADIA-Meridiano)

Con fracturas en ambas piernas fue localizado al pie de la carretera.

Una patrulla de la Federal de Caminos en el lugar del accidente.

Había ido a ver un accidente y ya no regresó

¡ATROPELLAN Y MATAN LLANTERO!

* Con la muerte de Eduardo Ocampo Alonso Godínez quedaron en la orfandad cinco niños y desamparada su esposa
* Fue encontrado ya sin vida la mañana de ayer cerca de San Cayetano

Por Sergio Arcadia
MERIDIANO

Tepic.- El llantero Eduardo Alonso Ocampo Godínez antenoche salió a presenciar un accidente automovilístico que ocurrió cerca de su domicilio y ya no regresó a casa.

Su esposa Josefina Meza Gutiérrez no pudo dormir de la preocupación, e incluso manifestó a la policía que, acompañada por algunos vecinos, durante la noche trató de localizarlo entre la penumbra, pero le fue imposible.

Y ayer miércoles, antes de que amaneciera, de nueva cuenta caminó rumbo al oriente buscando a su marido, y sin saberlo pasó como a quince metros de donde se encontraba tirado, ya sin vida, al pie de la carretera.

Fue hasta las 09:40 horas, cuando unos repartidores de agua purificada, pasaron por ahí a bordo de una camioneta, y se percataron de la presencia de un hombre atropellado.

Metros adelante, interceptaron a los empleados de un taller mecánico a quienes les indicaron lo que habían visto, y de inmediato tres de ellos se dirigieron al punto señalado, al pie de una decena de pinos, lugar en donde tuvieron a la vista el cadáver de un hombre.

Al acercarse para tratar de reconocerlo, se dieron cuenta que se trataba de Eduardo Alonso Ocampo, el llantero que tenía su taller frente al suyo, en el lugar denominado "El Ranchito".

Luego, avisaron a sus familiares y al ver pasar a la patrulla 5307 de la Policía Federal de Caminos los pusieron en alerta.

Enseguida, la corporación policiaca avisó a la Policía Judicial del Estado y al agente del Ministerio Público del Fuero Común que se encontraba de guardia.

Y mientras los oficiales de apellidos Ibarra y Rios, se encargaban de hacer señales a los vehículos que transitaban, esperaron la llegada de las autoridades.

DABAN FE MINISTERIAL

Eran aproximadamente las 11:00 horas, cuando el agente del Ministerio Pùblico apareció y tras él venían peritos de la Procuraduría de Justicia, así como médicos legistas y policías judiciales del grupo investigador de homicidios.

También llegó personal de la funeraria Jardines de San Juan y una unidad del cuartel de Bomberos.

El representante social asentó en la averiguación que el cuerpo sin vida de Eduardo Alonso Ocampo Godínez se localizó semioculto entre la meleza, al pie de la carpeta asfáltica, bajo la sombra de los pinos.

El hombre que contaba al morir con 35 años de edad, y que vivía a escasos doscientos metros de la llantera -lugar donde vivía con su esposa y cinco hijos-, vestía pantalón de mezclilla negro, que estaba empapado por el aguacero de la noche anterior, sin camisa y calzaba botines de trabajo en colo café, sin calcetines.

A simple vista, presentaba fractura de ambas piernas y se cree que traía estallamiento de vísceras, así como traumatismo toráxico.

Y tras dar fe ministerial del cuerpo sin vida, que presentaba rigidez cadavérica, personal de la funeraria Jardines de San Juan se hizo cargo del cuerpo el cual sería trasladado al anfiteatro para realizarle los exámenes de ley.

Su propia esposa fue la que se encargó de identificarlo oficialmente y solicitó la entrega para ser velado en el domicilio del Infonavit El Mirador.

Y es que trascendió que el hoy occiso era originario de Tepic y vecino de San Cayetano, y sus padres viven en la calle Primero de Mayo número 35 del Infonavit El Mirador.

Se cree que el ahora occiso, durante la noche del martes, aproximadamente a las nueve de la noche, después de ir a ver una camioneta que se había salido del camino, regresaba a su domicilio y fue embestido por un vehículo no identificado, el cual se dio a la fuga dejándolo herido de muerte.

Instantes después habría fallecido y debido a la oscuridad, no pudo ser encontrado hasta la mañana de ayer, por lo cual ya tenía casi doce horas de haber muerto.

Su esposa manifestó que con la muerte de Octavio Eduardo, quedaron en la orfandad cinco niños de 13, 10, 8 y 6 años de edad, y un bebito de apenas seis meses de vida.

Llorando desconsolada por la pérdida de su marido, observó que se llevaban sus restos y refirió no tener ni para comer, mucho menos para comprar una caja de muerto.

Finalmente, se conoció que personal del Velatorio del DIF apoyó en los trámites funerarios de la humilde familia.

Ya se llevaban el cuerpo.

La viuda lloraba la muerte de su esposo.

Observan el lugar donde fue encontrado el occiso.

A veinte metros quedó de donde trabajaba.

En el punto conocido como "El Ranchito".

La llantera donde trabajaba y vivía Eduardo Alonso Ocampo.

Sol
Pedidos al:
11-60-92
11-59-63

Meridiano
HOY ES JUEVES 25 DE JUNIO DE 1998

Fotos en
DACAREY
Tel.

¡SE MATARON DOS EN TAXI!

Ayer por la mañana fue encontrado sin vida a Eduardo Alonso Ocampo a un costado de la carretera quien la noche del martes fue atropellado. (Foto de ARCADIA-Meridiano)

¡PERVERSO MAESTRO TRAUMA ALUMNOS!

Por Francisco Palomares
y Sergio Arcadia
MERIDIANO

Tepic.- Bajo un torrencial aguacero, dos ejidatarios del poblado de San Leonel, del municipio de Santa María del Oro, fallecieron la noche del martes en un accidente automovilístico registrado a seis kilómetros de esta capital nayarita.

Ambos occisos fueron identificados como Francisco Herrera Dávila y José Gabino Camacho Moreno, y viajaban como pasajeros en un taxi amarillo que los llevaba a su lugar de vecindad.

LOS HECHOS

Sobre lo sucedido, la Policía Federal de Caminos y la Judicial del Estado informaron que el accidente ocurrió aproximadamente a las 21:30 horas del pasado martes.

Y fue en el kilómetro 216+600 de la carretera internacional número 15, metros antes de llegar al ejido de San Cayetano, del municipio de Tepic.

Se dijo que un automóvil Chevrolet tipo Cutlass Eurosport, color gris, modelo 1985, con placas de circulación REL6725 transitaba hacia Tepic, y era conducido por Jonhy Barrios Andrade, de 18 años de edad, quien tiene su domicilio conocido en el poblado de Aquilés Serdán, del municipio de Xalisco.

Despedazado el interior del vochito.

En la unidad propiedad de su madre Herlinda Andrade lo acompañaba su amigo Alberto Cruz Toscano Martínez, de 23 años, también radicado en el mismo ejido.

Ambos andaban bajo los efectos del alcohol, pues durante la tarde estuvieron tomando cerveza junto con otros amigos, y regresaban de San Cayetano a donde fueron a llevarlos.

Estaba lloviendo a cántaros, y metros antes de llegar al entronque con la Maxipista, Jonhy Barrios alcanzó un trailer y al tratar de rebasarlo lo hizo sin precaución, y al asomarse, le pegó a un taxi que circulaba en sentido contrario.

Este es un Volkswagen sedán, color amarillo, modelo 1997, del Sitio 4, con el número económico 252 y placas de circulación 6623MDA del servicio público urbano.

Esta era conducido por el ruletero Francisco Alvarez Barrera, de 36 años, originario de Compostela y vecino de Tepic con domicilio en Andador Rayo número 13 del Infonavit Los Sauces.

Y traía como pasajeros a los señores Francisco Herrera Dávila y José Gabino Camacho Moreno, de 58 y 56 años de edad, respectivamente; ambos originarios y vecinos del ejido de San Leonel, municipio de Santa María del Oro.

Se conoció que el Cutlass Eurosport chocó con su ángulo delantero izquierdo contra la parte frontal izquierda del vochito, que transitaba rumbo a San Leonel a llevar al par de ejidatarios.

Y el Cutlass, después del encontronazo, realizó un giro de 180 grados y quedó en su mismo carril, pero en sentido contrario, mientras que el carro de alquiler, destrozado de su parte frontal, quedó sobre el acotamiento y estuvo cerca de volcarse en un desnivel de algunos tres metros de profundidad.

Trascendió que en lugar del accidente, dentro del Volkswagen en el asiento trasero quedó muerto José Gabino Camacho, mientras

Policías Judiciales y Municipales llegaron a tomar nota.

... codo izquierdo; y su amigo Alberto Cruz que resultó con edema en maxilar izquierdo.

DOS MURIERON

Minutos después del terrible accidente, arribó al lugar una ambulancia de la Cruz Roja, quien auxilió a `Chico' Herrera - que fue encontrado inconsciente en el asiento del copiloto, y al taxista Francisco Alvarez.

Por José Gabino ya no se pudo hacer nada, pues había fallecido en el lugar del accidente.

De inmediato, la ambulancia se dirigió a Tepic y trasladó a los dos lesionados a la clínica uno del IMSS.

El ruletero presentaba una herida cortante con fractura en el brazo izquierdo, otras heridas en región frontal y boca, y fractura expuesta en pierna izquierda.

Mientras que Francisco Herrera -que se encontraba inconsciente-, desde el momento de su llegada a la sala de urgencias del citado nosocomio, al ser observado por un médico, indicó `éste ya viene bien muerto', y se avocó a revisar las lesiones del taxista que fue atendido de inmediato.

Poco después, habrían avisado a la agencia del Ministerio Público que una persona del sexo masculino había ingresado ya sin vida, y al parecer resultó lesionado en accidente automovilístico, pues presentaba traumatismo craneoencefálico, así como tres heridas cortantes: una en región sigomática, otra en región parietal izquierda y la última en región peribucal izquierda.

DABAN FE MINISTERIAL

Cabe señalar, que para entonces ya el agente del Ministerio Público Samuel Partida Benítez y el Ministerio Público de guardia Eduwiges Valdez González ya tenían conocimiento del accidente registrado antes de llegar al ejido de San Cayetano.

Y apenas se apaciguó un poco la lluvia, el representante social acudió al kilómetro 216+600 de la carretera libre lugar en donde tuvo a la vista los dos vehículos participantes en la colisión.

Dio fe de los mismos, y en el interior del Volkswagen del cuerpo sin vida de una persona del sexo masculino que más tarde sería identificado con el nombre de José Gabino Camacho Barrera, de 56 años, originario y vecino de San Leonel, municipio de Santa María.

Para entonces ya estaban ahí patrullas de la Policía Federal de Caminos, y la 252 de la Policía Judicial del Estado y hasta una unidad de la Cruz Ambar que batallaba para dar paso a los vehículos que transitaban por ahí.

Luego, se ordenó a personal de la funeraria Jardines de San Juan el levantamiento del cuerpo para ser trasladado al anfiteatro en Tepic en donde le serían practicados los exámenes de ley.

*

Horas después, Teorilo Herrera se presentó al lugar del accidente, pues otras personas le indicaron que su padre se había accidentado cerca de San Cayetano.

A bordo de un vehículo particular se dirigió allá, y en el lugar del accidente solo encontró muerto a José Gabino Camacho, quien durante la mañana de ese día, había salido junto con su padre del rancho rumbo a La Labor por algunos documentos del Ingenio de Puga.

Y es que `Chico' Herrera era ejidatario, cañero, y además propietario de la tortillería y el molino de mixtamal del pueblo, así como de una cantina que se localiza en el crucero.

Teófilo se encargó de identificar el cadáver de su padre y solicitó la entrega para ser velado en su domicilio en el poblado de San Leonel, para darle cristiana sepultura.

Se conoció que los familiares de `Chico' Herrera y José Gabino Camacho, acordaron sepultarlos a las nueve de la ma-

Al borde de la carretera quedó el taxi.

Casi destrozado el taxi quedó el martes por la carretera. (Fotos de FRANCISCO PALOMARES-Meridiano)

Así quedó el Celebrity responsable del accidentes.

Paramédicos de la Cruz Roja en las labores de rescate.

Los jóvenes alcoholizados que ocasionaron el choque.

Uno de los occisos después del fatal encontronazo.

Miramontes y un año después, roció de plomo a Antonia Torres

* Después de casi tres años de andar huyendo, la Policía Judicial del Estado atrapó a Leonardo Vázquez el cual portaba un pistolón

Por Alejandro García
MERIDIANO

Santa María del Oro.- A más de dos años de asesinar sin piedad y a balazos a una persona y balear a una mujer, un temible asesino fue atrapado por la policía el pasado martes.

ACRIBILLO A SALVADOR MIRAMONTES

Fue el día 6 de noviembre de 1995, aproximadamente a las 06:30 horas cuando un grupo de personas localizaron un cadáver en la cancha de basquetbol del poblado de Las Cuevas, municipio de Santa María del Oro.

Luego de que vieron al muchacho bañado en sangre y con varios impactos de bala en su cuerpo, se percataron de que se trataba de Salvador Miramontes Conchas, quien contaba el morir con 29 años de edad.

Se conoció que el occiso era vecino del poblado de San Luis de Lozada, municipio de Tepic y que la noche del domingo 5 de noviembre acudió a Las Cuevas porque al parecer se celebraba una fiesta.

En aquel entonces, los vecinos de ese lugar aseguraron que durante la madrugada del día 6, entre las dos y tres de la mañana escucharon ráfagas de bala y añadieron que fue imposible precisar lo que había ocurrido toda vez que en torno a ese lugar, no había luz eléctrica.

Fue hasta el amanecer cuando una mujer localizó el cadáver y dio aviso a las autoridades y al momento del hallazgo, el cuerpo ya había perdido mucha sangre.

Se conoció que el hoy occiso había presentado cuatro balazos, uno de ellos en el antebrazo derecho, otro más en el tórax, el tercero en el abdomen y un último a la altura de la cadera izquierda.

A partir de ese entonces, la Policía Judicial del Estado comenzó con las investigaciones correspondientes a fin de dar con el paradero del asesino.

CAYO DESPUES DE DOS AÑOS

Las indagaciones por parte de la policía rindieron fruto toda vez que, a casi tres años de haberse cometido ese crimen, dieron con el responsable a quien le salió cola.

La misma corporación policiaca informó ayer que elementos de la pejota destacamentados en el municipio de Santa María del Oro detuvieron a una persona que dijo llamarse Leonardo Vázquez Hernández.

De 28 años de edad, el detenido dijo ser originario y vecino del poblado de Las Cuevas y fue pescado en el poblado de Huaista, municipio de Tepic.

A este se le recogió una pistola calibre .25 por lo que, al solicitar informes sobre el sujeto, se percataron de que se trataba de la misma persona que había acribillado a Salvador Miramontes Conchas.

El homicida, quien no pudo negar haber cometido ese ilícito, de inmediato fue conducido a los separos de la cárcel pública municipal de Santa María del Oro donde quedó a disposición del Ministerio Público.

Posteriormente se conoció que el mismo Leonardo Vázquez había herido a una mujer a balazos en el año de 1996 en el poblado de Paso de Bueyes.

Se informó que el hoy detenido, mientras ingería bebidas embriagantes sacó una pistola de las que solía usar siempre, y le metió varios balazos a Antonia Verdín Torres la cual por suerte salvó la vida.

Finalmente se dijo que seguramente el temible homicida sería conducido a la ciudad de Tepic donde quedaría internado en el Cereso a disposición de un Juez.

MARISQUERIA FAMILIAR II
Blvd. Tepic-Xalisco No. 642

PAQUETE 1
10 Cervezas Pacífico 1/4
1 kg. de Camarón ó
1 kg. de Pescado Sarandeado
5 Empanadas de camarón o de marlín.
$120.00

PAQUETE 2
1 Cartón de Cerveza 1/4
1 kg. de Camarón ó
1 kg. de Pescado Sarandeado
8 Empanadas de camarón o de marlín.
$160.00

PEDIDOS A DOMICILIO
SIN COSTO ADICIONAL AL 14-60-15

... hubiera ocasionado ... carretera federal 200.

Y es que de acuerdo a los informes de la Policía Federal de Caminos, se conoció que el percance ocurrió aproximadamente a las 15:45 horas por la carretera Tepic-Vallarta.

Se dijo que a bordo de un trailer propiedad de la Corona, color blanco con azul, placas de circulación [illegible] de Jalisco, modelo [illegible], viajaba Antonio Torres, de 47 años de edad, quien dijo ser vecino del poblado de San José del Valle, municipio de Bahía de Banderas.

El conductor de la unidad de carga manifestó que transportaba toneladas de cajas de cerveza con botellas de medio litro por la ca- [illegible]

[illegible] su lado izquierdo.

[illegible] patrulla de la Federal de Caminos llegaba al lugar para tomar conocimiento.

[illegible] que toda la carga quedó casi inservible mientras que el trailero apenas pudo salvar el pellejo.

¡POLICIA DETIENE A EMPICADO LADRON!

Por José María Castañeda
MERIDIANO

Puerta de Mangos.- Toda una ratilla resultó ser Jorge García Barboza (a) "El Tocas", denunció el pasado lunes Raúl Huerta Jiménez, quien se desempeña como comandante de la policía municipal en el ejido de Puerta de Mangos.

Una de las últimas víctimas de este sujeto dijo, al ser entrevistado el sabueso policiaco, había sido Crescencio Ornelas Ortiz, ya que "El Tocas", quien cuenta con apenas 17 años de edad, le rompió un vidrio para apoderarse de la suma de mil 600 pesos y un rifle de diábolos.

Ya anteriormente el mismo Jorge García había robado un reloj y varias prendas de [illegible] a Vicente García Martínez, quien es vecino también de esta población, despojándolo también de [illegible] bomba de agua de media pulgada, y de un [illegible] hidráulico.

Estos dos objetos los pudo recuperar [illegible] cente García al acudir con el abuelo de la pequeña ratilla de dos patas, abundó Raúl Huerta, quien antes de concluir la entrevista llevada a cabo en las instalaciones del Cereso regional indicó que pudo aprehender al "Tocas" cuando éste abandonaba la ciudad a bordo de un autobús de la línea Transportes Norte de Sonora quedando preso en la cárcel pública a disposición del agente del Ministerio Público del fuero común por los delitos ya enumerados.

LA SOLUCIÓN A SUS NECESIDADES DE IMAGEN
Super NEON NAYARIT
TECNOLOGIA AVANZADA EN ANUNCIOS Y ROTULACION POR COMPUTACIÓN
1.-Fábricación de anuncios y toldos luminosos.
2.-Anuncios de Neón.
3.-Rotulación de vehículos, vidrios, letreros.
4.-Lonas y Mantas promocionales.
5.-Señalización arquitectónica vial e industrial.
VENGA Y VISITENOS
OFICINAS GENERALES
Mazatlán 66 Sur C.P. 63000
(32)12-67-39, 12-91-48 Fax 12-95-72
Tepic, Nayarit, México

SAHUAYO
SUPER OFERTAS DE MOSTRADOR

ACEITE HOGAR 12/900 MLS. P. Lista $106.00 OFERTA $90.60

MAYONESA M.C. #8 24/190 GRS. P. Lista $145.20 OFERTA $115.30

CLORALEX 20/500 MLS. P. Lista $49.19 OFERTA $38.00

HIND'S ROSA PIEL RESECA 30/90 MLS. P. Lista $181.47 OFERTA $114.65

VIVA TOTAL 44/450 GRS. P. Lista $197.32 OFERTA $188.00

BLANCATEL FAM. 3.78 6/1 P. Lista $56.50 OFERTA $48.10

PEDIGREE PUPPY 1/8 KILOS P. Lista $97.85 OFERTA $89.85

LA SIERRA FRIJOLES 24/440 GRS. P. Lista $118.40 OFERTA $104.75

EXHIBIDOR CUETARA 43 GR. 1/26 UNI. P. Lista $26.00 OFERTA $21.30

MARIAS GAMESA 20/170 GRS. P. Lista $43.00 OFERTA $36.40

COLGATE M.F.P. 96/100 MLS. P. Lista $665.76 OFERTA $630.55

CAPRICE AEROSOL 12/300 GRS. P. Lista $134.95 OFERTA $124.25

PRESTOBARBA PRESTOBARBA MAX PROM. 1/48 UNI. P. Lista $250.00 OFERTA $225.15

SABA INVISIBLE C/ALAS 16/10 UNI. P. Lista $157.90 OFERTA $131.95

PAU PAU 24/250 MLS. P. Lista $35.00 OFERTA $25.50

PAPEL HIGIENICO LOVLY 16/6 UNIDADES P. Lista $99.10 OFERTA $89.70

JABON RUTH 20/370 GRS. P. Lista $56.25 OFERTA $50.90

PINOL REG. 30/250 P. Lista $84.40 OFERTA $73.90

VELADORA LUCERO BOLSA 10/16 UNI. P. Lista $100.00 OFERTA $87.25

SUAVELASTIC KBB. E.G. 6/16 UNI. P. Lista $220.70 OFERTA $200.65

SERVILLETA LUNCH 48/125 UNI. P. Lista $140.35 OFERTA $122.65

SALSA CATSUP EMBASA 12/1 LT. P. Lista $55.80 OFERTA $52.30

Permiso de Gobernación S-0277-98

PRECIOS NETOS CONTADO RIGUROSO PUESTO EN BODEGA

POR CADA $1,500 DE COMPRA ANTES DE I.V.A. DE LOS PRODUCTOS PARTICIPANTES PODRÁ OBTENER UN BOLETO PARA NUESTRO GRAN SORTEO DE VERANO

VIGENCIA DEL 20 AL 27 DE JUNIO O AGOTAR EXISTENCIAS.

ABARROTES SAHUAYO DE OCCIDENTE (SUC. TEPIC)
CRUZ DE HUANACAXTLE S/N ESQ. MANUEL ALTAMIRANO FRACC. LOMAS DE LA CRUZ TEPIC, NAY. C. P. 63637 TELS. 01 (32) 16-82-00 16-82-02 16-8203 FRENTE A CONALEP

Personal de la funeraria acudió para hacerse cargo de los cuerpos.

Gravemente lesionado resultó el acompañante todavía con vida.

Atravesado sobre la cinta asfáltica el Celebrity.

Por varios minutos se vio interrumpido el tráfico.

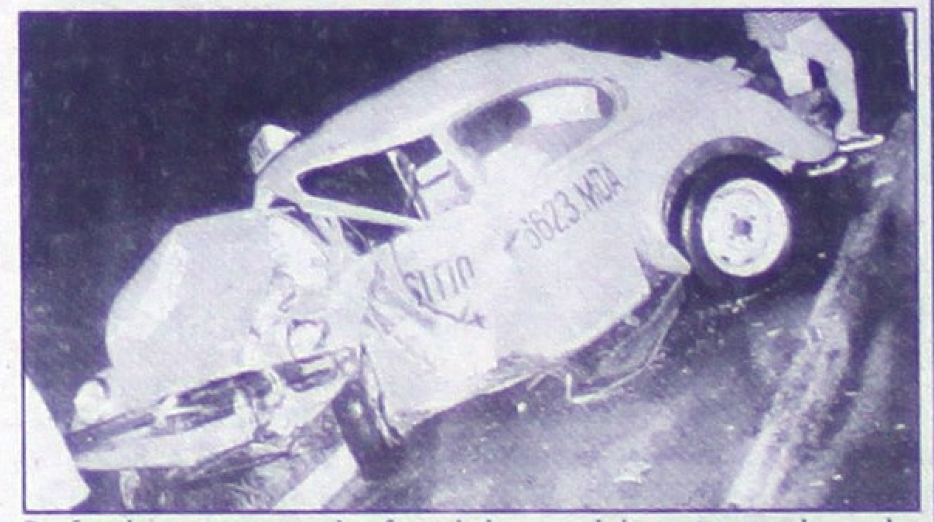
De fatales consecuencias fue el choque del martes por la noche a la altura de San Cayetano.

* Dice que pretende echarlo del local a como de lugar para quedarse con el negocio ya aclientado * Y lo que es peor, lo acusa del robo de una bomba de agua a presión, de dinero y daños en la propiedad

Por Salvador Díaz
MERIDIANO

TepIc.- Carlos Enrique Rodríguez Salazar, de 25 años de edad, propietario del negocio de lavado y encerado de carros "Kikis Car" que se localiza por la avenida de la Cultura del fraccionamiento de Ciudad del Valle, interpuso denuncia ante las autoridades ministeriales por robo y daños en propiead ajena en contra del dueño del inmueble de nombre Jorge Arturo Flores García.

El denunciante, con domicilio particular en el númeı o 27 de la calle Bahía de Banderas de la colonia Lomas de la Cruz de esta ciudad señala que Jorge Arturo, propietario del local que ocupa el negocio de lavado y encerado a útimas fechas le ha estado haciendo la "vida de cuadritos" ya que según afirma, Flores García, pretende subirle la renta de manera desproporcionada ahora que el negocio se encuentra aclientado.

Aclara que la renta actual de mil pesos por mes pretende subirsela a los mil 400 cosa que Carlos estima no poder pagar.

Portal motivo y pese a que el denunciante ha venido cumpliendo fielmente con los pagos de la renta, dice que hace algunos días, el 15 del presente para ser exactos, le solicitó a su arrendatario que lo esperara mientras encontraba otro local para poner su negocio.

Sin embargo el denunciante aseveró que, a la mañana siguiente, cuando fué abrir el negocio, se percató que le había robado una compesora de agua a presión y como principal sospechoso del hurto señala a su arrendatario ya que según dijo, trae llave del inmueble.

Y el problema no para ahí, la gota que derramó el vaso y que consta en su denuncia ante el C. Agente del Ministerio Público del Fuero Común, es que el lunes anterior, el tal Arturo se presentó "sumamente enojado" en el negocio de Carlos se apoderó 50 pesos en efectivo, embarró con pintura blanca el logo tipo del anuncio "KIKIS CAR" y eso fué tranquilamente diciendo que a él, las autoridades le hacían "lo que el viento le hizo a Juárez".

Bueno pues ahora falta saber como termina este asunto entre un arrendatario y un arrendador.

¡BUSCAN ESCANDALOSO VECINO DE LOS CONDOMINIOS!

Por Alejandro García
MERIDIANO

Tepic.- Un sujeto que golpeó a una pareja de esposos, de ellos la mujer embarazada, fue denunciado ante la policía ya que el pasado lunes arremetió contra la pareja andando alcoholizado y señalan que además gusta de disparar su pistola a la hora que se le antoja.

Y es que según lo informó la Policía Municipal, Rosa Delgadillo de la Peña, de 36 años de edad, denunció ante las autoridades a Cruz Jaime Espinoza de haberla golpeado a ella y a su marido.

La señora agraviada que también está embarazada, manifestó que el pasado lunes aproximadamente a las 20:30 horas llegaba a su domicilio en compañía de su esposo Héctor Manuel Ledezma Hernández.

Ambos fueron agredidos por cuatro sujetos que se encontraban tomando en la calle y entre ellos se encontraba el maestro Cruz Jaime Espinoza que tiene su domicilio en calle Ixtlán número 34 de Infonavit Los Fresnos.

Señala que primero los atacaron verbalmente para luego echárseles encima a golpes a ambos y patearlos hasta el cansancio para luego darse a la fuga a bordo de un vehículo Ford Topaz, color blanco, con placas REC7265.

Se decía que incluso uno de los golpeadores portaba una pistola con la cual amagaron a sus víctimas antes de retirarse de ahí.

Algunas personas que observaron la agresión avisaron a la Policía Judicial quienes acudieron para aquella zona y anduvieron buscándolo por un buen rato.

Finalmente, la denunciante agregó que no es la primera vez que ese tal Cruz Jaime es protagonista de algo así, pues seguido le gusta sacar su pistola y dispararla al aire por lo que solicitó lo pongan en paz de una vez por todas.

Cabe señalar, que ayer el propio agraviado se presentó a la redacción de Meridiano para ampliar la información, pero no fue posible hacer contacto con él.

¡PERVERSO MAESTRO TRAUMA ALUMNOS!

* Con el borrador y gises los golpea Miguel González (a) "El Barny", quien imparte Geografía y Civismo y es muy mal hablado, aseguran estudiantes

Por El Bhoemio
y Rubén Pérez
MERIDIANO

La Presa.- Otra vez los maestros preseños vuelven a ser noticia, pero esta vez, el comentario es muy malo, puesto que un grupo de jóvenes estudiantes de la Escuela Secundaria "Juan Escutia" se presentaron en las oficinas de Meridiano de la Costa para afirmar públicamente sobre la pésima actuación del maestro Miguel González, "El Barny", mismo que les imparte las materias de Geografía y Civismo.

Dicho maestro, según lo manifestó el grupo de estudiantes, es muy grosero, más que mal hablado, afirman.

Y otra de las quejas es que cuando se le presenta un trabajo escolar que el mismo maestro haya ordenado, tal y como él lo pidió; sólo por que a él no le parece, éste simplemente lo rompe.

Esto lo hace principalmente con las damitas porque a los jóvenes les tira con el borrador y si no lo tiene a la mano pues con los gises.

"De plano no sabemos que hacer con el maestro "Barny", siempre anda de malas, la viva imagen de un amargado", dijeron serios los denunciantes.

Parece vacilada pero comentaron los estudiantes que de seguir así terminarán traumados por el trato que reciben del Miguel González, nos urge que la dirección de la secundaria, o quién tenga derechos, resuelva éste problema, terminaron diciendo los jóvenes alumnos del agresor.

¡Ppsstt! ¿Problemas con su salud?
No se preocupe, en Centro Quirúrgico Tepic, su clínica Meridiano, la consulta le cuesta únicamente $10.00 presentando el cuón que aparece en esta sección.

Y es que, tal y como se adelantara ayer en Meridiano, la PGR lo confirmó el martes mediante un boletín de prensa, donde explicaba la detención de cuatro presuntos narcotraficantes y el aseguramiento de droga.

Dicho boletín, indicaba que la Procuraduría General de la República a través de la delegación estatal en Nayarit, informaron que agentes de la Policía Judicial Federal aseguraron 4 kilos, 400 gramos de goma de opio, una báscula, un vehículo y detuvieron a cuatro personas.

En atención a una llamada anónima en la que se informaba sobre posible compra-venta de droga en una de las calles de la colonia Lázaro Cárdenas; agentes federales implementaron

...efectivos de la corporación procedieron a revisarlos.

Se trata de Natividad Altamirano Alvarez, Janny Paredes Santana, Rubén Flores Ulloa y Carmen Urbana Pérez López.

Y en el bolso de la dama encontraron dos envoltorios con goma de opio y dentro de la camioneta localizaron una báscula, tipo romana de cinco kilos de capacidad y una caja de cartón dentro de la cual había una lata con dos bolsas de plástico que contenían la misma droga.

Al pesarla, la droga dio un total de 4 kilos 400 gramos y al igual que el vehículos, los detenidos y la báscula, quedaron a disposición del agente del Ministerio Público de la federación, quien inició la averiguación previa correspondiente por el delito contra la salud.

¡LA LIBRO NIÑO BAÑADO CON AGUA HIRVIENDO!

*** Lo tuvieron que revisar varios especialistas para verificar que el menor de un año 2 meses no tuviera complicaciones**

Por Rubén Pérez
MERIDIANO

Santiago Ixcuintla.- Ya se encuentra perfectamente bien de salud el pequeño de un año dos meses Ricardo Jiménez Espericueta, originario de Tecuala, y mismo que tuvo que visitar varios centros médicos del Seguro Social luego de que resultara con quemaduras de segundo grado tras recibir baño de agua hirviendo.

Los hechos ocurrieron el pasado viernes 19 de junio cuando Marisela Espericueta, madre del pequeño, estuviera a punto de bañarlo más cuando pasó por el sitio otro de sus hijos desprevenidamente tumbó la olla que contenía el agua caliente y de lleno les cayó a Ricardo y a Marisela.

Los dos mencionados resultaron con quemaduras de segundo grado, pero el menor sufrió más, por su edad y porque se encontraba desnudo al momento del incidente.

Ricardo y Marisela fueron llevados al Instituto Mexicano del Seguro Social del Tecuala, y luego de un plazo lo trasladaron a la clínica de Acaponeta y finalmente al Seguro Social de Santiago Ixcuintla.

Marisela se recuperó rápidamente, mientras que a su hijo le quedó parte de la piel de color rojiza, como resultado del roce con el agua caliente, pero ahora ya recuperó parte de su color de piel y ya no tiene ninguna queja.

Según fuentes informativas, a 5 días de ocurrido el percance, el menor Ricardo Jiménez se encuentra bien de salud.

¡MUERE EL CENOPISTA GIL PARRA CARREON!

POR NORMA FLORES
MERIDIANO

Santiago Ixcuintla.- Un sensible fallecimiento ocurrió, la noche del pasado lunes, al perder la vida, el conocido profesor Gilberto Parra Carreón, quien fue victima de un terrible paro cardíaco, que le provoco tan lamentable desenlace.

La versión que han manejado amigos y familiares, del hoy occiso, es que esa noche, como de costumbre, el profesor Parra Carreón, decidió acudir a jugar por un rato básketbol, sin que se le presentara ningún incidente, después se dirigió a su hogar ubicado a un costado del templo del Señor de la Ascención, y fue entonces cuando le vino el paro cardíaco que le quito la vida.

Docente y priista reconocido, Parra Carreón actualmente tenía a su cargo, la secretaría de organización de la CNOP, pues hacia algunos meses, que en la primaria de Amapa, se la había homenajeado por su larga trayectoria en al área docente, y por haber sido el director del mencionado plantel.

Hoy miércoles, su cuerpo será trasladado, hasta el templo del Señor de la Ascensión, donde se le oficiara una misa, para de ahí partir hasta el panteón municipal, a descansar en su ultima morada.

Al profesor Gilberto Parra, le sobreviven su esposa, Esperanza Navarro, sus hijos Georgina, Obed, y Junior, así como sus nietos, a quienes les deseamos, una pronta resignación, ante este lamentable acontecimiento.

Descase en paz.

AGRADECIMIENTO

El Presbítero Crescencio González y el Apostolado del Sagrado Corazón agradecen a todas las personas que en una u otra forma, aportaron su cooperación para la celebración de la fiesta del Sagrado Corazón de Jesús y María. A todos ellos, muchas gracias y que Dios los bendiga.

¡DOBLE RODADO SE METIO A TORTILLERIA!

Por Rubén Pérez
MERIDIANO

Santiago Ixcuintla.- Serían como las siete de la noche del martes cuando avisaron por teléfono a la Dirección de Seguridad Pública Municipal que una camioneta doble rodado, blanca con franjas rojas en ambos lados, estilo camaronera y al parecer de La Boca de Camichín, a exceso de velocidad transitaba por las calles del poblado de Amapa, más el conductor de la unidad perdió el control e impactó la camioneta contra la tortillería "La Unidad Campesina".

Sobre los hechos, el dueño de la tortillería manifestó al oficial en turno que de la camioneta se bajaron tres individuos mismos que al ver lo que provocaron nuevamente subieron a la camioneta y se dieron a la fuga con rumbo desconocido.

Posteriormente en conocimiento de los hechos, agentes de la Policía Municipal se trasladaron al poblado en mención donde tras localizar el punto del accidente los vecinos manifestaron que las características del vehículo agresor que les habían dado eran falsas.

Por lo que para verificar los informes los elementos se trasladaron al poblado de Camichín avocándose a la localización de la camioneta puesto que el golpe que se había dado -afirmaron testigos- era bastante visible.

Tras un buen rato de buscar la unidad los Policías volvieron a Santiago sin ninguna novedad en espera de alguna pista para localizar al causante de los daños.

...A TRAILER!

Por Alejandro García / MERIDIANO

Ixtlán del Río.- A causa de invadir el carril contrario a su circulación, Javier Arturo Reyes, sufrió un aparatoso accidente la noche del martes por la carretera 15 a la altura de Mexpan, resultando con múltiples lesiones.

EL ACCIDENTE

Informes proporcionados por la Policía Judicial del Estado señalan que los hechos ocurrieron durante la noche del pasado martes, minutos antes de las 21:00 horas por la carretera internacional número 15.

Se conoció que a bordo de un vehículo marca Chrysler, tipo Shadow, color blanco, modelo 1991, con placas de circulación REA1026, viajaba Javier Arturo Reyes, de 50 años de edad, quien es vecino de Ixtlán del Río.

El propio Reyes manifestó que a eso de las 20:30 horas de la noche se dirigía a bordo de su automóvil a Ixtlán del Río por la carretera internacional.

Fue al llegar frente al restauran Los Molcajetes, en el entronque al poblado de Mexpan, cuando invadió carril contrario para rebasar otro vehículo, pero cuando lo hacía perdió el control de la unidad y se salió de la cinta asfáltica, derrapando espectacularmente.

La salida del camino terminó cuando el Shadow se fue a impactar fuertemente contra un trailer que allí se encontraba estacionado, color blanco con franja roja, placas de circulación 5821AK2 del servicio público federal y del cual se ignora por quien era conducido.

Y debido al impacto, Javier Arturo resultó con varias lesiones y al llegar algunos testigos del percance, dieron pronto aviso a la Cruz Roja y minutos después una ambulancia llegaba para trasladarlo al Centro de Salud.

Se informó que Reyes resultó con contusión con equimosis en pierna derecha y cabeza, herida cortante en dedo medio izquierdo, así como una herida cortante con fractura en el brazo derecho. Del accidente, el agente del Ministerio Público fue el que tomó conocimiento.

¡PUÑO DE LADRONES SOMETIDOS!

*** La Policía Municipal arrestó a tres ladrones que atracaron a tiendas comerciales**

*** A uno de ellos, cuando la esposa le llevaba una cobija a los separos, descubrieron que le intentaba dar un frasco de resistol y también la mujer quedó encerrada**

Por Francisco Palomares
MERIDIANO

Tepic.- Una tercia de ladrones fueron detenidos ayer durante la tarde por parte de la Policía Municipal y de última hora una mujer también quedó encerrada por intentar pasarle resistol a su marido ya encarcelado.

Se informó que a eso de las 15:10 horas detuvieron a Javier Betancourt González, de 15 años de edad, quien dijo tener su domicilio en calle Enfermería número 12 del fraccionamiento Limones.

A este lo detuvieron en la farmacia CMQ del boulevard Tepic-Xalisco por haber robado del interior del negocio, tres botellas de champú.

Otro de ellos fue, Juan Carlos Avila Sánchez, de 37 años de edad, con domicilio en calle Corregidora número 176 de la colonia Morelos quien fue detenido como probable responsable del robo a la farmacia Central de donde sustrajo desodorantes, perfumes y dulces.

El último de los amantes de lo ajeno dijo llamarse Sergio González Valencia, de 20 años de edad, con domicilio en Hotel Mérida. Fue detenido en la tienda Ley por haberse robado cinco discos compactos con valor de 541 pesos y fue trasladado al igual que los demás a los separos de la cárcel pública municipal.

Y ayer por la noche, cuando la esposa de éste última le llevaba una cobija, cuando el oficial le efectuaba la revisión, le detectaron un frasco con resistol que le llevaba a su marido.

La mujer también quedó detenida y le hizo compañía al esposo tras las rejas.

Tepic.- Un sujeto que se identificó como José Luis Castro Ibáñez fue detenido por policías judiciales durante la madrugada de ayer martes.

Y su última víctima fue el odontólogo José Fernando Zepeda Casillas, de 38 años de edad, a la una de la mañana estaba en un convivio por la avenida 12 de Octubre frente a la Prepa 1 y afuera estaba estacionado su carro Volkswagen sedán, modelo 1990, color amarillo, placas REL7896, y en un descuido dice que se percató que habían forzado una de las ventanillas y le robaron la carátura estereo y cuatro bocinas.

Además, le robaron diez casetes, unos lentes valuado en seis mil 100 pesos.

José Francisco y un compadre buscaron al ladronzuelo, pero no lo encontraron y fue hasta la mañana del mismo día que la Policía Judicial le indicó que habían detenido al que le robó en el interior de su automóvil.

Este pillo se encontraba en los separos de la PJE y después de una investigación se dieron cuenta de que había cometido otro atraco.

Juan Ramón Cornejo Robles, de 32 años de edad, quien tiene su domicilio en la colonia Menchaca, fue la otra víctima del ladrón.

El agraviado dijo que el domingo a eso de las 14:00 horas descubrió que a su camión Dina, le había encontrado uno de los cristales rotos y notó que le habían robado un estéreo y una televisión, con valor de 2 mil 300 pesos.

A esta personas, la judicial le avisó sobre la detención del ladronzuelo.

ROBAN LA AGROPECUARIA DE OCCIDENTE

Tepic.- Susana Vázquez Rentería reportó a la Policía Judicial el robo de la negociación Agropecuaria de Occidente localizada por avenida Insurgentes 128 oriente del Centro de la ciudad.

La mujer de 53 años, manifestó que es la encargada del citado negocio dedicado a la venta artículos veterinarios y agropecuarios y que el domingo por la tarde llegó hasta ese local para llevar mercancía y se dio cuenta que los ladrones habían hecho de las suyas y le `esfumaron' mil 500 pesos en efectivo y una computadora valuado en aproximadamente cinco mil pesos.

Pidió a la policía que se investigue el ilicito.

¡ATROPELLDO AGONIZO CINCO DIAS!

*** El pasado día 18 fue encontrado gravemente lesionado a unos metros del 48 Batallón**

Por Alejandro García
MERIDIANO

Tepic.- Después de ser encontrado tirado a un costado de la carretera y con lesiones de gravedad, Jesús Rendón fue trasladado a esta ciudad desde Acaponeta, pero después de cinco días no aguantó y falleció la noche del martes en el Hospital General.

LO ENCONTRARON MEDIOMUERTO

Tal y como se informara en este diario, Jesús Rendón Moreno, de 54 años de edad y de oficio campesino, originario y vecino de Acaponeta con domicilio en calle Agustín Borrego número 6 de la colonia Lázaro Cárdenas de aquella cabecera municipal el pasado día 18 de junio aproximadamente a las 21:40 horas.

Un taxista fue el que dio aviso a las autoridades ya que según lo narró, encontró al hombre lesionado por la carretera que lleva desde la ciudad de Acaponeta a Huajicori, concretamente como a unos 300 metros de la Unidad Habitacional del 48 Batallón de Infantería.

Aquel día, su medio hermano que fue llamado para que lo identificara, declaró que Jesús había salido a visitar algunos familiares al poblado cercano de "El Recodo", de ese mismo municipio y no tiene ninguna idea de lo que le haya sucedido.

Se informó que personal de la Dirección de Seguridad Pública de Acaponeta, se trasladaron hasta el lugar de los hechos con el fín de trasladar al lesionado al Centro de Salud de esta cabecera municipal en donde se informó que fue atendido de severas lesiones en la región occipital, una herida en la región frontal y otorragia del oído derecho, siendo su condición muy delicada.

AGONIZO CINCO DIAS

Ese mismo día, al ver que su estado era demasiado grave, los médicos del Centro de Salud indicaron que Jesús Rendón tenía que ser trasladado a Tepic.

Y a bordo de una ambulancia, el lesionado fue trasladado al Hospital General donde permaneció grave y en el área de cuidados intensivos.

Fue el pasado martes por la noche cuando su estado de salud se empezó a agravar y a eso de las 20:30 horas, Jesús dejó de existir por lo que, médicos de dicho nosocomio dieron aviso a sus familiares así como a las autoridades ministeriales.

Su medio hermano, Teodoro Romero Moreno fue quien identificó el cadáver y minutos después, al nosocomio arribó el agente del Ministerio Público del fuero común quien después de dar fe ministerial del cuerpo sin vida, permitió a personal de la funeraria Jardines de San Juan, el levantamiento del cuerpo, mismo que fue trasladado al anfiteatro para los trámites de ley. Finalmente se conoció que los restos del hoy occiso habían de ser reclamados por sus familiares y trasladados a su lugar de vecindad donde habían de ser velados y les darían cristiana sepultura en un panteón de aquella localidad.

¡PELIGRO!

Anda suelta la ladrona de menores

*** "La Policía no logró dar con su paradero", Chato Robles**

Por Norma Flores
MERIDIANO

Santiago Ixcuintla.- Ojo de hormiga, se volvió la presunta ladrona de menores, que el lunes pasado intentó llevarse un pequeño, de escasos dos años de edad, como se publicó oportunamente en Meridiano de la Costa.

Los elementos de la Dirección de Seguridad Pública, tras conocer que la astuta mujer se había dado a la fuga, iniciaron un rápido operativo para dar con el paradero de la delincuente.

Sin embargo por información proporcionada por el Chato Robles, trascendió que pese a los intentos de los gendarmes, por localizar a la delincuente en la comunidad de La Presa, no se logró capturar a la hábil raptora de menores, que huyó de inmediato al quedar descubierta su fechoría.

Lo que [illegible] un hecho -señaló Robles Gallardo-, es q[illegible]a originaria de La Presa, y que su inten[illegible] era apoderarse del niño, pues aseguraba que el menor era de ella, "como el niño estaba curioso, y por su edad, éste no alcanzaba a defenderse, tal vez, pretendía venderlo", indicó Chato Robles.

Aún así, no esta descartada la posibilidad de que la mencionada robachicos, intente de nuevo otro atraco, por lo que la policía, estará a la expectativa.

...RANAS!

Por Tho Bobadilla
y Rubén Pérez
MERIDIANO

Cañada del Tabaco.- Como a las nueve de la noche del domingo, un sujeto de nombre Raúl Pacheco, más conocido como "El Ranas", le faltó al respeto a una mujer casada que afirmaron vive cerca del campo deportivo de dicha población.

Por versiones de las autoridades, nos enteramos que Pacheco al ver pasar a la joven señora empezó con un lenguaje grosero a cortejarla sabiendo que es casada, y también no faltó que se escuchara la frase esa de "vamos por ahí a corretear por la pradera".

El caso es que la mujer muy molesta fue y le dijo a su marido lo ocurrido y este todavía más enojado se fue en busca del "mariguano atrevido".

Pero claro, no lo encontró donde le había dicho su mujer le había salido al paso, así que se dirigió a la casa de "El Ranas".

Espiando se dio cuenta de que el verde sujeto estaba en el interior de la casa, pero cuando le habló este no salió así que se valió de unos amigos para que con engaños lo sacaran.

Una vez que lo tuvo enfrente, aparte de unos merecidos golpes, al celoso sujeto, en plena cara, le estrelló un envase de caguama al "Ranas".

Por tanto, los pobladores, especialmente las amas de casa piden a las autoridades competentes su intervención en el asunto puesto que este loco tiene asoladas a todas las mujeres, jóvenes, niñas y hasta ancianas con sus groserías y enamoramientos.

Su Clínica Meridiano

Centro Quirúgico Tepic

León #82 Norte Teléfono 16-84-44 Tepic, Nayarit

Le ofrece, presentanto el cupón que aparece abajo consulta de Medicina General por sólo $10.00 (Diez Pesos)

Además ponemos a su disposición nuestras siguientes especialidades:

CIRUGIA DENTAL
NEUROLOGIA
TRAUMATOLOGIA
CIRUGIA GENERAL
CARDIOLOGIA
UROLOGIA
MEDICINA INTERNA
NEUROCIRUGIA
GINECOLOGIA
OTORRINOLARINGOLOGIA
MEDICINA PEDIATRICA
RAYOS X

HORARIO:

Lunes a Viernes: de 8:00 a 11:00 a.m. y de 4:00 a 6:00 p.m.
Sábados: De 8:00 a 11:00 a.m.

El Cupón de la Salud

Presente este cupón en Centro Quirúrgico Tepic, y reciba consulta en Medicina General pagando únicamente $10.00